



**MEGRENDELŐ:**

**SÁRÁND KÖZSÉG ÖNKORMÁNYZATA.**

**Sáránd**

Nagy utca 44

4272

**SÁRÁND KÖZSÉG ÖNKORMÁNYZATÁNAK TELEPÜLÉSKÉPI RENDELETE  
VÉLEMÉNYEZÉSI DOKUMENTÁCIÓ**



**LA-URBE**

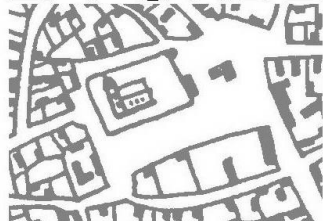

**ÉPÍTÉSZ IRODA KFT.**

**TERVEZŐ:**

**LA-URBE Építésziroda Kft**

**Budapest**

Tűzoltó utca 21.

1094

2017. szeptember hó



## 2. ALÁÍRÓLAP

# SÁRÁND KÖZSÉG ÖNKORMÁNYZATÁNAK TELEPÜLÉSKÉPI RENDELETE VÉLEMÉNYEZÉSI DOKUMENTÁCIÓ

Vezető településtervező:

Lautner Emőke  
TT-1-05-79  
LA-URBE KFT.

Tervező:

Szarkáné Györe Mária  
okleveles településmérnök  
TT-05-0460

Megbízott főépítész

Tokai-Kiss Gábor

Térinformatika:

Vadász Zsolt  
geográfus

Ügyvezető:

Lautner Emőke  
LA-URBE KFT.

Sáránd, 2017.október hó

### 3. TARTALOMJEGYZÉK

1. CÍMLAP.....	1
2. ALÁÍRÓLAP.....	2
3. TARTALOMJEGYZÉK.....	3
<b>Első rész.....</b>	<b>5</b>
<b>Bevezető rendelkezések.....</b>	<b>5</b>
<b>I. Fejezet.....</b>	<b>5</b>
<b>Általános rendelkezések.....</b>	<b>5</b>
1. A RENDELET CÉLJA.....	5
2. A HELYI VÉDELEM CÉLJA.....	5
3. A TELEPÜLÉSKÉPI SZEMPONTBÓL MEGHATÁROZÓ TERÜLETEK MEGÁLLAPÍTÁSÁNAK CÉLJA.....	5
4. A RENDELET HATÁLYA.....	5
5. ÉRTELMEZŐ RENDELKEZÉSEK.....	6
<b>Második rész.....</b>	<b>8</b>
<b>A helyi védelem.....</b>	<b>8</b>
<b>II. Fejezet.....</b>	<b>8</b>
<b>A helyi védelem feladata, általános szabályai, önkormányzati és tulajdonosi kötelezettségek.....</b>	<b>8</b>
6. A HELYI VÉDELEM FELADATA.....	8
7. A HELYI VÉDELEM ALÁ HELYEZÉS ÁLTALÁNOS SZABÁLYAI.....	8
8. A HELYI VÉDETTSÉG MEGSZÜNTETÉSE.....	8
9. A KÉPVISELŐ-TESTÜLET DÖNTÉSÉVEL ÖSSZEFÜGGŐ FELADATOK.....	9
10. A VÉDETT ÉRTÉKEK MEGJELÖLÉSE.....	9
11. AZ EGYEDI VÉDELEMHEZ KAPCSOLÓDÓ TULAJDONOSI KÖTELEZETTSÉGEK.....	9
<b>Harmadik rész.....</b>	<b>10</b>
<b>A településképi szempontból meghatározó és kiemelt területek.....</b>	<b>10</b>
<b>III. Fejezet.....</b>	<b>10</b>
<b>Az épített és természeti környezet településképi szempontból meghatározó területei.....</b>	<b>10</b>
<b>IV. Fejezet.....</b>	<b>10</b>
<b>Az épített és természeti környezet településképvédelmi szempontból kiemelt területei.....</b>	<b>10</b>
<b>Negyedik rész.....</b>	<b>11</b>
<b>A településképi követelmények.....</b>	<b>11</b>
<b>V. Fejezet.....</b>	<b>11</b>
<b>Általános építészeti követelmények.....</b>	<b>11</b>
12. AZ ILLESZKEDÉSRE VONATKOZÓ RENDELKEZÉSEK.....	11
13. ÁLTALÁNOS KÖVETELMÉNYEK.....	11
14. ÉPÍTMÉNYEK ANYAGHASZNÁLATÁRA VONATKOZÓ ÁLTALÁNOS ÉPÍTÉSZETI KÖVETELMÉNYEK.....	11
<b>VI. Fejezet.....</b>	<b>12</b>
<b>A településképi szempontból meghatározó területekre vonatkozó területi építészeti követelmények..</b>	<b>12</b>
15. ÁLTALÁNOS TERÜLETI ÉPÍTÉSZETI KÖVETELMÉNYEK.....	12
16. EGYEDI ÉPÍTÉSZETI KÖVETELMÉNYEK.....	13
<b>VII. Fejezet.....</b>	<b>14</b>
<b>A településképi szempontból meghatározó zöldterületekre vonatkozó területi és egyedi követelmények</b>	<b>14</b>
<b>VIII. Fejezet.....</b>	<b>15</b>
<b>A településképi szempontból meghatározó eltérő karakterű területekre vonatkozó építészeti követelmények.....</b>	<b>15</b>
17. TELEPÜLÉSKÖZPONT.....	15

18. KERTVÁROSIAI LAKÓTERÜLETEK .....	15
19. FALUSIAS ÉS FALUSIAS LAKÓTERÜLETEK .....	16
20. GAZDASÁGI TERÜLETEK .....	16
21. TELEPÜLÉSI ZÖLDTERÜLETEK ÉS KÜLÖNLEGES ZÖLDTERÜLETI INTÉZMÉNYEK .....	16
<b>IX. Fejezet .....</b>	<b>17</b>
A HELYI VÉDELEMBEN RÉSZESÜLŐ ÉRTÉKEKRE VONATKOZÓ EGYEDI ÉPÍTÉSZETI KÖVETELMÉNYEK .....	17
22. ÁLTALÁNOS ÉPÍTÉSZETI KÖVETELMÉNYEK .....	17
23. A TELJES ÉPÜLET VAGY ÉPÍTMÉNY ÉS AZ ÉPÍTÉSZETI RÉSZÉRTÉKEK VÉDELME .....	17
24. HELYI ÉPÍTÉSZETI ÖRÖKSÉG FENNTARTÁSA .....	18
25. HELYI VÉDETTSÉGŰ ÉPÍTÉSZETI ÖRÖKSÉG BONTHATÓSÁGA .....	18
<b>X. Fejezet .....</b>	<b>19</b>
A TÁJKÉPVÉDELMI ÉS TERMÉSZETVÉDELMI SZEMPONTBÓL KIEMELTEN KEZELENDŐ TERÜLETEKRE VONATKOZÓ TERÜLETI ÉS EGYEDI ÉPÍTÉSZETI KÖVETELMÉNYEK .....	19
26. TERÜLETI ÉPÍTÉSZETI KÖVETELMÉNYEK .....	19
27. EGYEDI ÉPÍTÉSZETI KÖVETELMÉNYEK .....	19
<b>XI. Fejezet .....</b>	<b>19</b>
28. A TELJES TELEPÜLÉS ELLÁTÁSÁT BIZTOSÍTÓ FELSZÍNI ENERGIAELLÁTÁSI ÉS ELEKTRONIKUS HÍRKÖZLÉSI SAJÁTOS ÉPÍTMÉNYEK, MŰTÁRGYAK ELHELYEZÉSE .....	19
<b>XII. Fejezet .....</b>	<b>20</b>
A REKLÁMOKRA, REKLÁMHORDOZÓKRA VONATKOZÓ TELEPÜLÉSKÉPI KÖVETELMÉNYEK .....	20
29. A REKLÁMOKRA, REKLÁMHORDOZÓKRA VONATKOZÓ KÖVETELMÉNYEKTŐL VALÓ ELTÉRÉS SZABÁLYAI .....	21
<b>XIII. Fejezet .....</b>	<b>21</b>
AZ EGYÉB MŰSZAKI BERENDEZÉSEKRE VONATKOZÓ TELEPÜLÉSKÉPI KÖVETELMÉNYEK .....	21
<b>Ötödik rész .....</b>	<b>23</b>
<b>Településkép-érvényesítési eszközök .....</b>	<b>23</b>
<b>XIV. Fejezet .....</b>	<b>23</b>
<b>A településkép-védelmi tájékoztatás és szakmai konzultáció .....</b>	<b>23</b>
<b>XV. Fejezet .....</b>	<b>23</b>
<b>A településképi véleményezési eljárás .....</b>	<b>23</b>
<b>XVI. Fejezet .....</b>	<b>24</b>
<b>A településképi bejelentési eljárás .....</b>	<b>24</b>
<b>XVII. Fejezet .....</b>	<b>25</b>
<b>A településképi kötelezés, a településképi kötelezési eljárás .....</b>	<b>25</b>
<b>XVIII. Fejezet .....</b>	<b>27</b>
<b>A helyrehozatali kötelezettség .....</b>	<b>27</b>
<b>Hatodik rész .....</b>	<b>28</b>
<b>Önkormányzati támogatási és ösztönző rendszer .....</b>	<b>28</b>
<b>Záró rész .....</b>	<b>29</b>
<b>Záró rendelkezések .....</b>	<b>29</b>

2017. október hó

**Sáránd község Önkormányzata Képviselő-testületének**  
**...../..... (.....) önkormányzati rendelete**  
**a településkép védelméről**

Sáránd község Önkormányzatának Képviselő-testülete a településkép védelméről szóló 2016. évi LXXIV. törvény 12. § (2) bekezdésében kapott felhatalmazás alapján, az épített környezet alakításáról és védelméről szóló 1997. évi LXXVIII. törvény 6/A. § (1) bekezdés a) pont aa) alpontjában, (2) bekezdés b) pontjában meghatározott feladatkörében eljárva, a településfejlesztési koncepcióról, az integrált településfejlesztési stratégiáról és a településrendezési eszközökről, valamint egyes településrendezési sajátos jogintézményekről szóló 314/2012. (XI. 8.) Korm. rendelet 43/A.§ (6) bekezdésében biztosított véleményezési jogkörében eljáró Hajdú-Bihar Megyei Kormányhivatal Kormány megbízotti Kabinet Állami Főépítész, Hortobágyi Nemzeti Park Igazgatóság, Nemzeti Média és Hírközlési Hatóság és a Hajdú-Bihar Megyei Kormányhivatal Debreceni Járási Hivatala, a Miniszterelnökség, valamint az önkormányzat településfejlesztési és településrendezési döntéseinek társadalmi magalapozása, és a partnerségi egyeztetések szabályairól szóló 14/2017. (V. 31.) önkormányzati rendelet szerinti partnerek véleményének kikérésével a következőket rendeli el:

**Első rész**

**Bevezető rendelkezések**

**I. Fejezet**

**Általános rendelkezések**

**1. A rendelet célja**

**1. §**

A rendelet célja Sáránd község sajátos településképeinek társadalmi bevonás és konszenzus által történő védelme és alakítása

- a) a helyi építészeti örökség területi és egyedi védelmének (a továbbiakban: helyi védelem) meghatározásával, a védetté nyilvánítás, illetve a védelem megszüntetés szabályozásával,
- b) a településképi szempontból meghatározó területek meghatározásával,
- c) a településképi követelmények szabályozásával,
- d) a településkép-védelmi szakmai konzultációval,
- e) a településképi követelmények megvalósítását biztosító sajátos jogintézmények (településrendezési kötelezések: helyrehozatali kötelezettség; településképi véleményezési eljárás, településképi bejelentési eljárás, közterület-alakítás, településképi követelmények: területi és egyedi építészeti követelmény) rögzítésével,
- f) a településkép-érvényesítési eszközök szabályozásával,

**2. A helyi védelem célja**

**2. §**

A helyi védelem célja Sáránd község településképe és történelme szempontjából meghatározó építészeti örökség kiemelkedő értékű elemeinek védelme, jellegzetes karakterének a jövő nemzedékek számára történő megóvása.

**3. A településképi szempontból meghatározó területek megállapításának célja**

**3. §**

A településképi szempontból meghatározó területek megállapításának célja az olyan területek kijelölése, amelyek az épített környezet olyan összefüggő, vagy azonos építészeti karakterű részeire, valamint térre, utcára, utcaszakaszra terjednek ki, amelyek a jellegzetes településszerkezet történelmi folyamatosságát dokumentálják, vagy ahol a település és a környék arculatát meghatározó építmények együttest alkotnak.

**4. A rendelet hatálya**

**4. §**

- (1) A rendelet tárgyi hatálya Sáránd község településkép védelmére terjed ki.
- (2) A rendelet személyi hatálya minden természetes személyre, jogi személyre, jogi személyiséggel nem rendelkező egyéb szervezetre terjed ki.

## 5. Értelmező rendelkezések

### 5. §

A rendelet alkalmazásában:

1. *Áttört kerítés:*  
Amelynél a tömör felületek aránya a kerítés teljes felületének 75%-át nem haladja meg, valamint a kerítés lábazatának magassága nem haladja meg a 80 cm-t.
2. *Eredeti állapot:*  
Az eredeti építéskori állapot, vagy az a későbbi állapot, amelyet az értékvizsgálat a védelem elrendelésekor védendő értéknek határozott meg.
3. *Értékvizsgálat:*  
Építésügyi műszaki szakértői szakterületen belül megfelelő szakképzettséggel rendelkező természetes vagy jogi személy által készített olyan szakvizsgálat, amely feltárja és meghatározza a ténylegesen meglévő, illetve a település szempontjából annak minősülő építészeti értéket, amely védelemre érdemes lehet, valamint bemutatja a védelemre javasolt építészeti érték esztétikai, történeti, műszaki jellemzőit. Az értékvizsgálat eredményét értékvédelmi dokumentáció tartalmazza. Az értékvizsgálat lehet a településrendezési terv részeként készülő örökségvédelmi hatástanulmány, s ennek örökségvédelmi adatlapja, de lehet önálló dokumentáció is.
4. *Főépület:*  
Az építmények azon csoportja, mely a területfelhasználási rendeltetési szabályozás előírásaiban megnevezett funkciók elhelyezésére szolgál.
5. *Használaton kívüli, romos, felhagyott épület:*  
Emberi tartózkodásra, vagy egyéb rendeltetésű használatra már nem alkalmas, műszakilag leromlott állapotú, élet- és balesetveszélyes, hiányos épületszerkezetű, a településképet súlyosan rontó épület.
6. *Helyi egyedi építészeti értékvédelemmel védett épületek:*  
E rendelet alapján védetté nyilvánított helyi jelentőséggel bíró épületek, épületegyüttesek.
7. *Hirdető berendezés (részben reklámnak nem minősülő, közérdeket szolgáló információs berendezés):*
  - a) *Cégtábla:* Kereskedelem, szolgáltatás, vendéglátás célját szolgáló helyiség, helyiség-együttes nevét és az ott folyó tevékenységet feltüntető tábla
  - b) *Cégér:* Valamely mesterség jelvényként használt, rendszerint a rendeltetési egység bejárata közelében kifüggesztett tárgy, vagy címerszerű ábra, mely a falsíkra merőlegesen kerül elhelyezésre. Cégérnek minősül az az üzlethelyiségnél nem a falsíkra merőleges tábla is, mely csak ugyanazokat az információkat tartalmazza, amely cégtáblán kerülhet elhelyezésre. Nem minősül cégérnek az olyan hirdető berendezés, amely nem közvetlenül a kereskedelmi, szolgáltató-, illetve vendéglátó létesítmény jellegével, hanem az ott árusított vagy felhasznált termékkel kapcsolatos.
  - c) *Címtábla:* Intézmény, vállalkozás nevét, esetleg egyéb adatait feltüntető tábla, névtábla.
  - d) *Egyedi címfestett tábla:* Olyan rögzített egyedi méretű, állandó tartalmú hirdető berendezés, mely a gazdasági, kereskedelmi szolgáltató tevékenységet végzők tevékenységéről, telephelyéről, megközelíthetőségéről ad információt.
  - e) *Hirdetőtábla:* Hirdetmények, közlemények elhelyezésére szolgáló közterületről látható építmény.
  - f) *Megállító tábla:* különösen az üzletek, szolgáltató egységek elé a közterületre kihelyezett mobil hirdetőtábla, amely egy- vagy kétoldalú.
  - g) *Önkormányzati információs tábla:* olyan rögzített, egyedi méretű hirdető-berendezés, mely a település lakói számára nyújt, rendszeresen változó tartalommal, közérdekű információkat.
  - h) *Totemoszlop:* Intézmény, vállalkozás nevét, logóját, vagy arculatára jellemző egyéb adatait, információkat feltüntető műtárgy.
  - i) *Üzletfelirat:* Jellemzően közterületen álló, kereskedelmi-, szolgáltató- vagy vendéglátó, egy vagy több egységet magába foglaló építményen, a benne folyó tevékenységet hirdető feliratot hordozó berendezés, melynek hossza legfeljebb 1,2 – 2,0 m közötti, magassága legfeljebb 90 cm, vastagsága 10 cm lehet.

8. *Illeszkedés elve:*  
A környező meglévő építmények paramétereit, karakterét, elhelyezkedését figyelembe vevő, a település egészének arányrendszerét szem előtt tartó, anyaghasználatában és színezésében környezetéhez alkalmazkodó tervezői metódus.
9. *Kismélységű telek:*  
A kismélységű telek az az önálló helyrajzi számú ingatlan, mely esetenként szabálytalan alakú, és a telekmélysége kisebb, mint 25 méter.
10. *Látványterv:*  
A jelenlegi és a tervezett tájképet több nézőpontból rögzítő és a beillesztett építményt tartalmazó látványrajz a tervezett építmény által megváltoztatott tájkép kiterjedését szemléltető módon.
11. *Melléképület:*  
Az építmények azon csoportja, melyek a területfelhasználási, rendeltetési szabályozás előírásaiban megnevezett épületek, építmények használatát kiegészítik, különálló funkcionális egységet, vagy rendeltetési egységet képeznek és nem minősülnek melléképítménynek.
12. *Pasztelles földszínek:*  
A vörös – narancs – sárga – barna színtartomány természetközeli meleg színeinek kis telítettségű vagy kevésbé telített árnyalatainak gyűjtőneve, melyeknek a szín mellett csak fehér tartalma van, fekete nincs.
13. *Romos, felhagyott épület:*  
Emberi tartózkodásra, vagy egyéb rendeltetésű használatra már nem alkalmas, műszakilag leromlott állapotú, élet- és balesetveszélyes, hiányos épületszerkezetű, a településképet súlyosan rontó épület.
14. *Településképi jelentőségű, meghatározó területek:*  
A településképi jelentőségű területek olyan területi védelemmel ellátott területek, amelyek az épített környezet egyes összefüggő részeire terjednek ki, és a megjelenésükkel a településrész és a környezete arculatát meghatározó építmények együttest alkotnak.
15. *Településképi jelentőségű útvonalak, közterületek:*  
A településképi jelentőségű útvonalak, közterületek utcakép-védelmi meghatározó területe az épített környezet olyan összefüggő részére, a település azon útvonalaira és közterületeire terjed ki, ahol az egyes épületek, építmények településképi megjelenéséhez a települési arculat szempontjából kiemelt települési érdek fűződik.
16. *Transzparens:*  
Építményre kifeszített, vagy építmények között átfeszített reklámhordozó, mely általában textil jellegű anyagból készül, részben reklámnak nem minősülő, közérdekű információkat hordozó felirattal.
17. *Utcaképi terv:*  
A tervezéssel érintett épület és a szomszédos ingatlanok összességét ábrázoló terv a homlokzat beillesztésével.
18. *Településközpont területe:*  
Olyan a településközpont területén lévő meghatározó jelentőségű terület, amely az épített környezet egyes összefüggő részeire, valamint az ahhoz kapcsolódó térre, utcára, utcaszakaszra terjed ki, és a megjelenésével a településrész és a környezete arculatát meghatározó építmények együttest alkotnak.
19. *Védett építmények, művészeti alkotások:*  
Azok az épületek, épületrészek, műtárgyak, berendezési tárgyak, közterületi létesítmények, közterületi műalkotások, amelyek történelmi, régészeti, művészeti, tudományos, társadalmi vagy műszaki-ipari, mérnöki szempontból a hagyományos településképi megőrzése szempontjából jelentős alkotások, ideértve a hozzájuk tartozó kiegészítő külső és belső díszítő elemeket, amelyeket a rendelet védetté nyilvánított.
20. *Védett érték károsodása:*  
Minden olyan beavatkozás, ami a védett érték teljes vagy részleges megsemmisülését, építészeti karakterének részleges vagy teljes előnytelen megváltoztatását, általános értékcsökkenését eredményezi.
21. *Zászlótartók:*  
Egyes cégek arculati elemeit, márkanévét és az ahhoz tartozó arculati elemeket, cégjelzését

- tartalmazó részben reklámnak nem minősülő műtárgy.
22. **Zöldterület:**  
Minden olyan földterület (telek vagy telekrész), amelyet döntő mértékben növényzet fed, függetlenül attól, hogy a település melyik terület felhasználási egységén belül helyezkedik el, és milyen tulajdonban van.

## **Második rész** **A helyi védelem**

### **II. Fejezet**

#### **A helyi védelem feladata, általános szabályai, önkormányzati és tulajdonosi kötelezettségek**

##### **6. A helyi védelem feladata**

###### **6. §**

Sáránd község Önkormányzatának (továbbiakban: Önkormányzat) feladata a helyi védelem alá helyezhető építészeti örökség

- a) felkutatása, számbavétele, forráskutatása, dokumentálása és a közvéleménnyel való megismertetése,
- b) a védett értékek fennmaradásának, helyreállításának, karbantartásának és hasznosításának elősegítése, az értékek károsodásának megelőzéséhez, a károsodás csökkentéséhez és elhárításához, esetleges megsemmisülés esetén az újjáépítéshez történő segítségnyújtás,
- c) a műemlék- és a helyi építészeti örökség védelme egymásra épülő kapcsolatának biztosítása,
- d) az általános környezetkultúra, építészeti kultúra szemléletformáló terjesztésének és az erre való nevelésének támogatása,

##### **7. A helyi védelem alá helyezés általános szabályai**

###### **7. §**

(1) A helyi védetté nyilvánítással kapcsolatos eljárás hivatalból, vagy írásbeli kérelem alapján indulhat, mely kérelmet a polgármesterhez kell benyújtani.

(2) A kérelemhez mellékelni kell

- a) a védendő érték megnevezését és rendeltetését,
- b) a védendő érték pontos helyét, utca, házsám, helyrajzi szám, épület-, illetve telekrész pontos megjelölésével,
- c) a védendő érték rövid leírását,
- d) a kezdeményező nevét, személyes adatait, lakcímét, telefonos és elektronikus elérhetőségét.

(3) A helyi építészeti értékek egyedi védelme és az egyes területi védelem fajták védetté nyilvánításának kérelméhez - ha az nem áll rendelkezésre - az Önkormányzat elkészítteti az értékvizsgálatot, az alábbi tartalom szerint:

- a) a védendő értékek megnevezése, szükség esetén körül határolása, térképi ábrázolással,
- b) a pontos hely, utca, házsám, helyrajzi szám, épület-, illetve telekrész megjelölése,
- c) a védendő érték leírása, dokumentálása (irodalom, fotók), egyéb adatok, tervek,
- d) a védendő érték fotódokumentációja,
- e) a védetté nyilvánítás indokolása.

(4) A védettség elrendeléséről a Képviselő-testület dönt.

##### **8. A helyi védettség megszüntetése**

###### **8. §**

(1) A helyi védettség megszüntetésével kapcsolatos eljárás hivatalból, vagy írásbeli kérelem alapján indulhat, melyet a polgármesterhez kell benyújtani.

(2) Helyi védettség megszüntetése akkor kezdeményezhető, ha a védettséget alátámasztó indokok már nem állnak fenn. Az értékvizsgálati eljárást a benyújtott dokumentumok alapján le kell folytatni.

(3) Helyi védettség megszüntetésére irányuló kérelmet lehet benyújtani, amennyiben

- a) műszakilag indokolható,
- b) életveszély-elhárítása miatt,



c) a védett elemet országos védelmi kategóriába emelték.

(4) A helyi védettség megszüntetésére irányuló kérelemhez mellékelni kell

a) a védett elem teljes körű műszaki felmérését, mely magában foglalja alaprajzokat, metszeteket, homlokzatok dokumentációját, a védett elem minden irányú fényképes dokumentációját,

b) amennyiben szükséges, a történeti kutatás megtörténtét igazoló dokumentumot.

(5) A helyi védettség megszüntetése nem járhat a települési arculat kedvezőtlen irányú változásával.

(6) A helyi védettség megszüntetéséhez jelen rendelet módosítása szükséges, mely módosítás előfeltételeként a vonatkozó jogszabályokban előírt egyeztetési eljárásokat le kell folytatni.

(7) A védettség megszüntetéséről a Képviselő-testület dönt.

## **9. A képviselő-testület döntésével összefüggő feladatok**

### **9. §**

(1) Az előzetes értékvizsgálat elkészíttetéséről az Önkormányzat gondoskodik.

(2) A védetté nyilvánítással kapcsolatos javaslatot a partnerségi rendeletben megfogalmazott előírások szerint partnerségi egyeztetésre kell bocsátani.

(3) A partnerségi egyeztetés időtartama alatt a javaslat és az értékvizsgálat megtekintését a településen biztosítani kell. A kezdeményezéssel kapcsolatosan a partnerségi rendelet szabályai szerint írásos észrevétel lehet tenni.

(4) A helyi védettség alá helyezési, illetve annak megszüntetésére irányuló eljárás megindításáról az érdekelteket az Önkormányzatnak értesítenie kell.

(5) A helyi egyedi védelemre vonatkozó kezdeményezés esetén az értesítést az érdekeltnak írásban kézbesíteni kell. Amennyiben az érdekeltek felkutatása aránytalan nehézségekbe ütközne, úgy az értesítésük a helyben szokásos módon is történhet.

(6) A helyi védettség alá helyezés tényéről az érték használóját az érték tulajdonosa köteles értesíteni.

### **10. §**

(1) A helyi védettségre vonatkozó ingatlan-nyilvántartási bejegyzésnek tartalmaznia kell, hogy az ingatlan a rendelet alapján helyi védelem alá vont érték.

(2) A késedelmes bejegyzés, vagy annak esetleges elmaradása a védettség fennállásának tényét nem érinti.

### **11. §**

A helyi védettség alá helyezett értékekről nyilvántartást kell vezetni, mely a település megbízott főépítészének feladata.

## **10. A védett értékek megjelölése**

### **12. §**

(1) A helyi védettség alatt álló védett építészeti értéket a közterületről jól látható helyen elhelyezett, egységes táblával kell megjelölni.

(2) Az egységesen kialakított tábla tartalmazza, hogy az adott védett értéket Sáránd község Önkormányzata védetté nyilvánította, és tartalmazza a védetté nyilvánítás évének megjelölését.

(3) A tábla elhelyezését a tulajdonos tűrni köteles.

(4) A tábla elkészíttetéséről a jegyző, az elhelyezéséről és eltávolításáról a főépítész gondoskodik.

(5) A tábla fenntartása és karbantartása a tulajdonos feladata.

## **11. Az egyedi védelemhez kapcsolódó tulajdonosi kötelezettségek**

### **13. §**

- (1) A védett érték karbantartása, állapotának megóvása a tulajdonos alapvető kötelezettsége.
- (2) A tulajdonos kötelezettsége kiterjed a védelem alá helyezett érték minden alkotóelemére és részletére, függetlenül attól, hogy azok a rendeltetészerű használathoz szükségesek-e vagy sem.
- (3) A védett értékek megfelelő fenntartását és megőrzését a rendeltetésnek megfelelő használatlall kell biztosítani.
- (4) Amennyiben a rendeltetéstől eltérő használat a védett érték állagának romlásához vagy megsemmisüléséhez vezetne, úgy e használat a hatályos jogszabályok szerint korlátozható.

### Harmadik rész

#### A településképi szempontból meghatározó és kiemelt területek

##### III. Fejezet

#### Az épített és természeti környezet településképi szempontból meghatározó területei

##### 14. §

(1) Az épített környezet településképi szempontból meghatározó területei:

- a) **a településképi szempontból jelentős, meghatározó útvonalak** és a mellettük fekvő, az úthoz csatlakozó telkek sora, melyek felsorolását és térképvázlatát a rendelet 1. melléklete tartalmazza,
- b) **a településképi jelentőségű meghatározó területek** melyek felsorolását és térképvázlatát a rendelet 2. melléklete tartalmazza,
- c) a helyi egyedi építészeti értékvédelemmel védett épületek, melyek felsorolását és térképvázlatát a rendelet 3. melléklete tartalmazza,
- d) a helyi védetség alatt álló műalkotások és egyedi tájértékek, melyek felsorolását és térképvázlatát a rendelet 4. melléklete
- e) a külön jogszabályban megállapított műemlék épület, műemlék épület telke, műemléki környezet felsorolását és térképvázlatát, leírását a rendelet 1. függelék tartalmazza
- f) A külön jogszabályban meghatározott régészeti érdekű területek, felsorolását és térképvázlatát, leírását a rendelet 2. függelék tartalmazza
- g) Természetvédelemmel érintett területek

(2) Az épített és természeti környezet településképi védelem szempontjából meghatározó területeinek összefoglaló ábrázolását a 5. melléklet tartalmazza.

##### IV. Fejezet

#### Az épített és természeti környezet településképi szempontból kiemelt területei

##### 15. §

(1) Az épített környezet településképi szempontból kiemelt területei:

- a) a helyi értékvédelmi terület,
- b) a helyi egyedi építészeti értékvédelemmel védett épületek,
- c) a műemlékek területe és a műemléki környezet,
- d) a régészeti érdekű terület és a régészeti lelőhely.

(2) A természeti környezet településképi szempontból kiemelt területei:

- a) a természetvédelemmel érintett területek,
- b) a helyi jelentőségű természetvédelmi terület és a védett természeti érték.

(3) A természetvédelmi területeket, az országos ökológiai hálózat területeit, valamint a tájképvédelmi szempontból kiemelt területeket a rendelet 3. függelék tartalmazza.

**Negyedik rész**  
**A településképi követelmények**  
**V. Fejezet**  
**Általános építészeti követelmények**

**12. Az illeszkedésre vonatkozó rendelkezések**

**16. §**

(1) Az illeszkedés szabályait kell alkalmazni minden a rendeletben nem szabályozott esetben.

(2) Illeszkedőnek tekinthető az épület, amennyiben

- a) a környezetéhez igazodik,
- b) a település építészeti karakterét megőrzi,
- c) a meglévő formakultúrát megtartja,
- d) léptékhelyes épülettömeget eredményez, és
- e) a környezetét figyelembe vevő építési anyagot és színezést alkalmaz.

**13. Általános követelmények**

**17. §**

(1) A településképi illeszkedés érdekében új épület építése, vagy meglévő épület átalakítása, bővítése esetén a kialakult településszerkezet, a településre jellemző építészeti karaktert sértő építészeti megoldás nem alkalmazható.

(2) A településképi szempontból meghatározó és a településképvédelmi szempontból kiemelt területen lévő építményeket fenntartani, bővíteni, átalakítani, illetve új építményeket építeni egymással összehangoltan, a jellegzetes településkép, valamint az épített és természetes környezet megjelenését biztosító módon kell. E tekintetben az épületek fő tömeg- és tetőformája, külső homlokzata, az alkalmazott anyag, azok színe, felületképzése meghatározó jelentőségű.

(3) A település közigazgatási területén a használaton kívüli, romos, felhagyott épület felújítását, bontását az Önkormányzat kötelezési eljárás keretében elrendelheti

- a) a településkép védelmében,
- b) a közbiztonság védelmében,
- c) az életet, egészséget, vagyónbiztonságot veszélyeztető állapotok elhárításának érdekében,
- d) az épület hatásterületéhez tartozók védelme érdekében, vagy
- e) az egyes területek leromlásának megakadályozása céljából.

(4) Építmények elhelyezésénél a lehető legnagyobb összefüggő zöldfelület kialakítására kell törekedni, a zöldfelületek kialakításánál a táji – és termőhelyi adottságoknak megfelelő növényfajok telepíthetők. A telepítésre javasolt és telepítésre nem javasolt növényfajta felsorolását a 4. függelék tartalmazza.

(5) Lakó-, iroda-, tároló- és szállítókonténert csak felvonulási épületként, valamint az ipari gazdasági területeken szabad elhelyezni.

**14. Építmények anyaghasználatára vonatkozó általános építészeti követelmények**

**18. §**

(1) Homlokzati felületképzés esetében nem alkalmazható harsány, földszínektől, a pasztell földszínektől eltérő színű homlokzatfestés,

(2) Tetőfedés esetében nem alkalmazható

- a) harsány, a természetes fedési módoktól eltérő színű fémlemezfedés a gazdasági területek kivételével,
- b) főépületeken, illetve utcai homlokzaton műanyag hullámlemez,
- c) felületkezelés nélküli, fénylő, káprázatot okozó fém tető.

(3) A közterület határán épülő kerítések esetén

- a) a teljesen zárt, tömör fémlemez kerítés, színtől függetlenül, a közterületek felőli oldalon nem alkalmazható,

b) Teljesen zárt, típus betonkerítés a gazdasági területek kivételével a közterületek felőli oldalon nem alkalmazható.

(4) Új építmények építése, meglévő épületek héjazatának felújítása, cseréje során nem megengedett a hullámpala, trapézlemez valamint a bitumenes hullámlemez alkalmazása.

(5) A függőleges homlokzatfelületeken az ipari, gazdasági területeken lévő építmények és a felvonulási építmények kivételével nem alkalmazható a homlokzat felület 15 %-át meghaladó mértékben:

- a) nád,
- b) kezeletlen farost-, pozdorja-, faháncslemez, deszka,
- c) kezeletlen fém,
- d) műanyag lemez,
- e) szürke műpala (Eternit),
- f) hagyományos bitumenes lemez.

#### **19. §**

(1) A fényszennyezés megakadályozása céljából nem alkalmazható a hideg fehér fényű világítás, amely 500 nanométernél rövidebb hullámhosszúságú fényt tartalmaz, kizárólag 3000K alatti érték alkalmazható a kültéri világítás színhőmérsékletére.

(2) Közterületen a fényt a szükséges helyre kell irányítani, a fény nem irányítható a gyalogosok, járművezetők szemébe, az épületek ablakai felé vagy az égbolt irányába. A közterületet egyenletesen és alacsony fényintenzitással kell megvilágítani.

## **VI. Fejezet**

### **A településképi szempontból meghatározó területekre vonatkozó területi építészeti követelmények**

#### **15. Általános területi építészeti követelmények**

#### **20. §**

(1) Oldalhatáron álló beépítési módnál

- a) utcaszakaszonként a főépületek esetében egységes oldalkerti épület-elhelyezést kell megvalósítani,
- b) utcaszakaszonként egységes melléképület elhelyezést kell megvalósítani.

(2) A sajátos, egyedi telepítésű épület-elhelyezésnél a történetileg kialakult, egyedi jelleg megőrzését biztosító épület-elhelyezést kell alkalmazni.

#### **21. §**

Melléképület

- a) oldalhatáron álló beépítés esetében a kötelező oldalkerti méretek betartása mellett szabadon állóan is elhelyezhető,
- b) esetében a kialakult állapot szerint, az illeszkedés szabályaira figyelemmel, a szabályozott beépítési módtól eltérő, más beépítési mód is alkalmazható, különös tekintettel a melléképületek hagyományos, előkertben, vagy utcai telekhatáron a kerítéssel együtt történő elhelyezési módjára.
- c) kismélységű telkek oldalkert felőli építési helyén belül csak a főépülettel egybeépítve, az illeszkedési szabályok megtartása mellett engedélyezhető.

#### **22. §**

A magastető

- a) építése egységes, teljes épületegyüttest magába foglaló módon történhet,
- b) hajlásszöge a 45°-ot nem haladhatja meg,
- c) építése esetén Mansard tető nem engedélyezhető,
- d) építése esetén nem építhető alacsony hajlásszögű, 25° alatti tetőszerkezet,
- e) építése esetén a tetőtérben több önálló hasznos szint nem alakítható ki.

#### **23. §**

A kerítés

- a) építése során áttört kerítést kell létesíteni, kivéve
  - aa) forgalmi terhelés mérséklése,
  - ab) történeti hagyományok megtartása,
  - ac) utcaképi illeszkedés biztosítása, vagy
  - ad) építészeti koncepció érvényesítése céljából,
  - ae) vagy az ideiglenes jelleggel legfeljebb egy évre, vagy az építkezés idejére épülő kerítés esetében
- b) magassága legfeljebb 2,0 méter lehet,
- c) a tömör lábazat magassága legfeljebb 80 cm lehet,
- d) a kapuépítmény legmagasabb pontja legfeljebb 3,0 méter lehet.
- e) építése és fenntartása során kötelező
  - ea) az időtálló, minőségi anyaghasználat,
  - eb) az élénk színek kerülése, a harmonikus, telítetlen földszínek, vagy a fehér szín alkalmazása,
  - ec) a természetes anyagok használata,
  - ee) a balesetmentes kialakítás,
  - ef) műszaki állapotának folyamatos karbantartása.

## **24. §**

(1) A homlokzatok kialakítása során

- a) az új lakó- és közösségi épületek földszinti, illetőleg bejárati padlómagasságát a közterület tervezett, vagy már kiépített magasságának figyelembevételével – az út kezelőjével előzetesen egyeztetve – úgy kell kialakítani, hogy az építmény megközelítése biztonságos, a külső képe pedig településképi szempontból elfogadható legyen,
  - b) az üzletportálokat, cégtáblákat, feliratokat, előtetőket, nyílászáró-rácsokat és az egyéb díszítéseket, berendezéseket az egész épület tömegformájához, homlokzati jellegéhez és részletmegoldásaihoz illeszkedő anyagokból, formai megoldásokkal és színezéssel kell kialakítani,
  - d) a 30 m-nél szélesebb homlokzatokat építészeti elemekkel kell tagolni,
  - c) az átmenetileg takaratlan tűzfalakat vakolattal, színezéssel, indokolt esetben pedig díszítő tagozatokkal kell ellátni,
  - d) tilos a homlokzatok építészeti egységét részleges átalakítással vagy átfestéssel megbontani.
- (2) A homlokzatok rekonstrukciója során feleslegessé vált közműveket környezetbarát módon kell felhagyni, és a terület helyreállítását el kell végezni.

## **16. Egyedi építészeti követelmények**

### **25. §**

Az anyaghasználatnak

- a) időtállóknak,
- b) minőséget képviselőnek,
- c) természetesnek,
- d) nem telítettnek és környezetétől nem elütő színűnek, és
- e) árnyalatában pasztell földszínűnek vagy fehérnek kell lennie.

### **26. §**

A tömegformálásnak

- a) építészeti minőséget tükrözőnek,
- b) arányosnak,
- c) funkciójával összhangot mutatónak kell lennie.

### **27. §**

(1) A homlokzat kialakításnak

- a) a homlokzattagolást arányosan alkalmazónak,
- b) a tagozatokat visszafogottan használnak,
- c) díszítésében egyszerűsége törekvőnek,
- d) pasztell földszíneket alkalmazónak vagy fehér színűnek,
- e) nyílásrendszerében rendezettnek, és

g) lehetőleg természetes anyagokat vagy megjelenésében azt mutatónak kell lennie.

(2) Szabadlépcső legfeljebb 1,50 m szintkülönbségig alkalmazható.

(3) Építmény utcai homlokzatán égéstermék kivezető kémény nem helyezhető el.

## **28. §**

(1) Az előkertben elhelyezett műtárgyakat növényzettel kell eltakarni vagy mérsékelni.

(2) Antenna a védett, vagy településképi jelentőségű útvonal felőli homlokzatra nem rögzíthető.

(3) Szellőzőt és klímaberendezést utcafronti homlokzatra tilos elhelyezni.

## **VII. Fejezet**

### **A településképi szempontból meghatározó zöldterületekre vonatkozó területi és egyedi követelmények**

## **29. §**

(1) A közutak építési területén - amennyiben műszakilag lehetséges -

a) legalább egyoldali zóldsávot, út menti fasort kell telepíteni, melyek helyét a közművek és az útburkolatok tervezésekor biztosítani kell,

b) új közutak, utcák kialakításánál legalább egyoldali fasor telepítéséhez területet kell biztosítani,

c) ahol a szabályozási szélességek és a közműadottságok lehetővé teszik, a meglévő utcákban is fasorokat kell telepíteni.

(2) A telek előkertként meghatározott részét zöldterületként kell kialakítani, mely a közterülettől legfeljebb 2,0 m magas áttört kerítéssel, vagy legfeljebb 2,0 m magas élősövényvel választható el.

(3) A telek védőzöldsávként meghatározott, valamint a gazdasági területeken lévő telek más besorolású építési telkekkel határos, legalább 5,0 m széles sávját fásítani kell. A védőzöldsávban többszintes növényállomány telepítésével környezetvédelmi és látványvédelmi célú takaró fásítást kell kialakítani. A védőzöldsávban tilos épületet, – a közműépítmények kivételével – melléképítményt, és parkolót elhelyezni.

(4) Légvezeték alatt csak olyan kisméretű fák, cserjék ültethetők, amelyek rendszeres csonkolása nem szükséges.

(5) Burkolatkészítésnél, vagy annak felújításakor a burkolat területébe eső fás növényzet csak úgy vehető körbe burkolattal, hogy annak töve körül legalább 2,5 m<sup>2</sup> területű szabad, földes terület maradjon, melyet faverem-ráccsal vagy vízáteresztő kavicsozással kell ellátni.

(6) A közművek elhelyezésénél a zöldterületek védelme érdekében a közműveket a műszaki lehetőségek figyelembe vétele mellett a járda vagy az útburkolat alatt kell vezetni.

(7) A közművesítés, vagy közmű bekötés munkálatainak során történő burkolat bontások esetén a burkolatot teljes szélességében kell helyreállítani a közút, a közterület kezelője által meghatározott határidőig.

## **30. §**

(1) A zöldfelület kialakítása során bármely

a) fás szárú, elsősorban nagy lombkoronát növesztő,

b) az épületek, vagy tartózkodási helyek árnyékolására alkalmas,

c) a művi értékekkel egységben kezelt,

d) a táji jellegzetességet, termőhelyi adottságokat visszatükröző,

e) nem allergén és nem invazív fajokat tartalmazó, és

f) közterületen, utcaszakaszonként egységes, minőségi megjelenést biztosító növényzet telepíthető.

(2) A zöldfelületen kerti építmény úgy helyezhető el, és burkolat úgy alakítható ki, hogy

a) egységes arculatot teremtsen,

b) ne eredményezzen zavarosan vibráló burkolatot,

c) teremtsen meg az építmény és a burkolat összhangját,

d) a burkolt felületeket a szükséges mértékre korlátozza,

- e) utcaszakaszonként egységes megjelenést biztosítson, és
- f) építészeti és tájépítészeti szakmai szempontokat képviseljen.

## **VIII. Fejezet**

### **A településképi szempontból meghatározó eltérő karakterű területekre vonatkozó építészeti követelmények**

#### **17. Településközpont**

##### **31. §**

A településképi szempontból meghatározó területekre vonatkozó szabályokat e Fejezet rendelkezéseivel együtt kell alkalmazni.

##### **32. §**

(1) A településközpont és a műemléki környezet területének védelme érdekében

a) meg kell őrizni a település jellegzetes szerkezetét, telekrendszerét, utcavonal vezetését, új telek kialakítása, vagy telekalakítás csak ezzel összhangban engedélyezhető.

b) a területen lévő építményeket, illetve új építményeket egymással összehangoltan, a jellegzetes településképi, valamint az épített és természetes környezet megjelentését biztosító módon kell építeni, illetve a meglévőt fenntartani, bővíteni, átalakítani.

(2) Az (1) bekezdés b) pontjában foglalt követelmény tekintetében meghatározó jelentőségű az épületek

a) fő tömeg- és tetőformája,

b) külső homlokzata,

c) az alkalmazott anyag

ca) színe,

cb) felületképzése.

(3) A területen az új épületek tömegarányait, fő méreteit, a környezetében lévő hagyományos épületekhez való harmonikus illeszkedését, ezen épületek homlokzatszélességét, gerinc- és párkánymagasságát, tetőformáját, anyaghasználatát figyelembe véve kell meghatározni.

(4) A területen meg kell tartani a hagyományos

a) kerítés- és kapuformákat,

b) építményfajtákat, melléképületeket és azok elhelyezési módját

c) növényzetet.

##### **33. §**

(1) A településközponti területen végzett épületrekonstrukció esetében az energetikai korszerűsítés során hőszigetelés teljes homlokzati felületen alkalmazható, tilos a mozaikszerű homlokzati hőszigetelés.

(2) Az épületrekonstrukció során az egyes épületek homlokzatait, azonos időben kell megvalósítani kivéve, ha

a) a jelentős közterület felőli homlokzatrekonstrukció önállóan is megvalósítható azzal, hogy a további rekonstrukciós munkák során figyelembe kell venni az első ütemben elkészült építészeti és műszaki megoldásokat,

b) ha a földszint egységes rekonstrukciójára kerül sor.

(3) A tetőfedés anyaghasználata során nem alkalmazható 18. § (2) bekezdésében foglalt általános előírásban tiltott anyaghasználaton túlmenően

a) a bitumenes zindely és hasonló műszaki tulajdonságú építőanyag,

b) a hullámpala és hasonló műszaki tulajdonságú építőanyag, és

c) a cserepes lemez fedés

sem.

(4) Épületgépészeti berendezés kültéri egysége az építészeti értéket zavaró módon nem helyezhető el.

#### **18. Kertvárosias lakóterületek**

##### **34. §**

A kertvárosias lakóterületek esetében a településképi szempontból meghatározó megjelölés, csak a településképi szempontból jelentős utak melletti, ahhoz csatlakozó teleksorra vonatkozik.

### **35. §**

Hagyományosan kialakult beépítésű kertvárosias lakóterületeken az épület fő tetőgerincét az utcával párhuzamosan, vagy az oldalkert felőli oldalon merőleges tetőgerinccel kell kialakítani, ha az oldalhatáron álló beépítési mód szerint elhelyezett új épület, vagy meglévő épület bővítése esetén a tervezett utcai homlokzatszélesség nagyobb 9,0 méternél,

### **36. §**

Szabadonálló beépítés esetén megengedett az épületek tagoltabb tömegformálása, azonban törekedni kell az egyszerűbb, a csatlakozó ingatlanokkal összhangban lévő megvalósításra.

### **37. §**

Szabadonálló, magas tetős épület esetén a földszintes, földszint és tetőteres épület tetőhajlásszöge 25-45° között alakítható ki.

### **38. §**

Lapostető nem létesíthető a lakóépületek főépülete esetében.

### **39. §**

A járdák és a közút közötti utcakertek, zóldsávok zöldterületi jellegét meg kell őrizni.

### **40. §**

Kismélységű telkek oldalkert felőli építési helyén belül melléképület csak a főépülettel egybeépítve az illeszkedési szabályok megtartása mellett valósítható meg.

## **19. Falusias és falusias lakóterületek**

### **41. §**

A falusias karakterű lakóterületek esetében a településképi szempontból meghatározó megjelölés, csak a településképi szempontból jelentős utak melletti, ahhoz csatlakozó teleksorra vonatkozik.

### **42. §**

A falusias karakterű lakóterületekre vonatkozó előírások megegyeznek a jelen rendelet 37.§-43.§ rendelkezéseivel.

## **20. Gazdasági területek**

### **43. §**

(1) Az újonnan kialakításra kerülő termelő, tároló, állattartó és egyéb épületeket hosszúkasan nyújtott tömeggel, magastetővel kell kialakítani. Az ettől való eltérés csak technológiával igazolt módon lehetséges.

(2) A gazdasági, ipari épületek esetén az egyszerű formák alkalmazása támogatott, ezen belül a nagy fesztávú (10 méter fölötti szélességű) csarnokszerkezet esetében nyeregtető, alacsony hajlású félnyereg tető és lapostető, valamint ezek kombinációja is alkalmazható.

(3) Nem alkalmazható a túlságosan tördelt épülettömeg, valamint a s manzárd tetős épület.

(4) Az újonnan kialakítandó gazdasági területeken a telken belül egybefüggő zóldsávot kell kialakítani, legalább az előírt zöldfelületi terület mértékének 50%-ában. Az előírt zöldfelületet 3 szintes növényállománnyal kell megvalósítani.

(5) Ahol a gazdasági terület közvetlenül lakóterülettel szomszédos, ott háromszintes növényállománnyal legalább 5 méter széles egybefüggő zóldsávot kell kialakítani.

(6) Az állattartó épületek esetében a tájegységre jellemző hagyományos épületformák és anyaghasználat alkalmazható (nádfedés).

## **21. Települési zöldterületek és különleges zöldterületi intézmények**

### **44. §**

(1) A zöldterületeket a funkciójuknak megfelelően kell növényzettel beültetni.

(2) A településen található zöldterületek a zöldterület rendeltetése szerint közparkok és utcakertek.



(3) Közparkok legalább 70 %-ban kialakítandó zöldfelületeinek legalább 40 %-át fásítottan kell kialakítani a tájkarakterhez illeszkedő növényállománnyal. A területen játszó- és pihenőszerek, kerti építmények, szobrok, emlékművek és a területet kiszolgáló épületek helyezhetők el, egyedi építészeti megoldásokkal.

#### **45. §**

(1) A temető területének rendezése során a közterületeknek megfelelő színvonalú környezetalkítási és a zöldterületekre vonatkozó fejlesztési tanulmánytervet kell készíteni.

(2) A temető kerítései részben urnafalként is kialakíthatók. A temető területeken az urnafalakat a terepadottságok kihasználásával támfal szerűen, vagy részben földdel takartan kell megvalósítani.

(3) Sírbolt, kriptá csak az erre a célra kijelölt területen létesíthető.

(4) Sírmezőkön belül az egyes sírok fölé önálló felépítmény nem építhető.

## **IX. Fejezet**

### **A helyi védelemben részesülő értékekre vonatkozó egyedi építészeti követelmények**

#### **46. §**

Az egyedi védelemben részesített épületek esetében az általános építészeti követelményeket a Fejezet rendelkezéseivel együtt kell alkalmazni.

### **22. Általános építészeti követelmények**

#### **47. §**

(1) Az egyedi védelemben részesített épületek közvetlen környezetében és területén minden változtatást, beavatkozást, a helyileg védett épület településképi, illetve tájképi megjelenésének és értékei érvényesülésének kell alárendelni.

(2) Átalakítás során tilos megváltoztatni az épület

a) tömegét,

b) homlokzatát,

c) anyaghasználatát,

d) jellegzetes formai kialakítását,

a falfelületek és nyílászárók arányát.

(3) A homlokzati díszítőelemeket - különösen a műalkotásokat, a tagozatokat, a mozaikokat, a festett díszítéseket, a szobrokat -, az eredeti épület-kiegészítőket, korlátokat, belső nyílászárókat, kapukat, anyaghasználatot meg kell őrizni.

(4) Az egyedi védelem alatt álló épületek esetében a védelem érdekében az illetékes hatóság a helyreállítási kötelezettséget elrendelheti.

(5) A homlokzaton, a tetőfelületen önálló, álló tetőablak nem építhető, kivéve ha az eredeti formában van jelen és ahhoz illeszkedik.

(6) Fekvő tetőablak egyedileg és sorolva is elhelyezhető.

(7) A nyílás és falfelületek aránya a meglévő arányrendszerrel és tagozati gazdagsággal jelenhet meg.

(8) Épületgépészeti berendezés kültéri egysége közterületről látható módon nem helyezhető el.

### **23. A teljes épület vagy építmény és az építészeti részértékek védelme**

#### **48. §**

(1) A helyileg védett építészeti értékek megőrzése érdekében az eredeti vagy ahhoz közel álló rendeltetésnek megfelelő használatot fenn kell tartani, vagy a közcélú hasznosítást kell biztosítani.

(2) A védett épület, építmény

a) hagyományos építészeti értékeit, tömegét, tetőformáját és homlokzati jellegét meg kell tartani,

b) eredeti nyílásrendje, a nyílászárók osztása, a díszek, a homlokzati és kiegészítő tagozatok nem változtatható meg, szükség esetén helyre kell állítani.

(3) A védett épület bővítése esetén

a) az eredeti tömegforma, homlokzati kialakítás, utcaképi és településszerkezeti szerep nem változhat, és

b) a tervezett bővítés a meglévő épület formálásával, szerkezetével, anyaghasználatával összhangban legyen.

(4) A védett épület felújítása, bővítése esetén a védett részértékeket meg kell őrizni, esetleges bontás után az értékes részeket új épület létesítése esetén az épületbe lehetőleg vissza kell építeni.

(5) Amennyiben az értéket csak az épület tömege képezi, az a bontás után a meglévővel azonos, párkány- és gerincmagasságú és tetőhajlásszögű épülettel pótolható.

## **24. Helyi építészeti örökség fenntartása**

### **49. §**

(1) A helyi védettségű építészeti örökség használata és fenntartása nem veszélyeztetheti az épület építészeti értékeinek megőrzését.

(2) Helyi védettségű építészeti örökségen és a helyi egyedi védettségű építmény közvetlen környezetében csak olyan építési, átalakítási munka, illetve olyan állapot fennmaradása megengedett, amely a helyi védettségű építészeti örökség létét, állagát nem veszélyezteti, vagy azt esztétikai szempontból károsan nem befolyásolja és az a jellegzetes településkép karakteréhez igazodik.

(3) A helyi védettségű építészeti örökség korszerűsítését, átalakítását, bővítését vagy részleges bontását a védelem ténye nem zárja ki, amennyiben az építmény védelmére okot adó jellegzetességek nem változnak meg, azok eredeti helyükön megtarthatók.

(4) Helyi védettségű építészeti örökséghez történő hozzáépítés, ráépítés, vagy annak telkén új építmény, építményrész építése nem sértheti a védett építészeti érték fennmaradását, érvényesülését, hitelességét.

(5) A védett építészeti értéket lehetőség szerint eredeti állapotban kell megőrizni. Előnyben kell részesíteni az ezt elősegítő, az eredeti építőanyag, szerkezet, forma megőrzését biztosító, állagjavító, konzerváló eljárásokat, a restaurálást, valamint a hagyományos építészeti-műszaki megoldásokat.

(6) Amennyiben az eredeti állapot megőrzése nem lehetséges, a védett építészeti értéket anyagi és eszmei értékei összefüggéseire tekintettel hitelesen és meghatározó módon érvényre kell juttatni.

(7) A műszaki, gazdaságossági és funkcionális szempontból egyenértékű beavatkozások közül előnyben kell részesíteni a védett építészeti értékek fennmaradását, érvényesülését szolgáló és visszafordítható megoldásokat.

(8) A helyi védettségű építészeti örökség jókarbantartása keretében nem végezhető olyan tevékenység, amely a védett építészeti érték fizikai sérülésével, roncsolásával, továbbá a védett építészeti érték megjelenésének megváltoztatásával jár. Az értékőrző helyreállítás során a jókarbantartási munkák elvégzését segítő szerkezeti megoldások alkalmazása és kiegészítő szerelvények rejtett elhelyezése szükséges.

## **25. Helyi védettségű építészeti örökség bonthatósága**

### **50. §**

(1) Helyi védelem alatt álló építményt, építményrészt csak a helyi védettség megszüntetését követően lehet elbontani.

(2) Helyi egyedi védettségű építmény részlegesen akkor bontható, ha

a) a bontani kívánt építményrész építészeti értéket nem hordoz,

b) a bontás a helyi védelem alatt álló építmény használata érdekében, a védelem alá helyezését megalapozó építészeti értékek sérelme nélkül megvalósítható.,

(3) A helyi egyedi védettségű épületegyüttesek területén és a helyi egyedi védettségű építmények közvetlen környezetében az adott környezetbe illeszkedő megoldások alkalmazása érdekében az építészeti értékkel nem rendelkező építmény bontható.

## X. Fejezet

### A tájképvédelmi és természetvédelmi szempontból kiemelten kezelendő területekre vonatkozó területi és egyedi építészeti követelmények

#### 26. Területi építészeti követelmények

##### 51. §

A tájképvédelmi és természetvédelmi szempontból kiemelten kezelendő területeken

- a) a beépítés telepítési módjának tekintetében a történetileg kialakult, egyedi jelleg megőrzését biztosító épület-elhelyezést kell alkalmazni,
- b) a beépítés jellemző szintszámának tekintetében
  - ba) lehetőleg földszintes, vagy a technológia függvényében legalacsonyabb
  - bb) pinceszintet opcionálisan tartalmazó

épületet kell kialakítani,

- c) a kerti építményeket, műtárgyakat
  - ca) a táji látványt nem zavaró módon,
  - cb) növényzettel a tájba illesztve,
  - cc) természetes anyagokból készülően,
  - cd) a főépülettel összhangban álló építészeti kialakítással

kell elhelyezni.

- d) kerítés építés során
  - da) áttört kerítést, vagy
  - db) növényzetből kialakított

kerítést kell létesíteni.

- e) a kerítés kialakítása és fenntartása során kötelező
  - ea) az épülettel összhangot mutató anyag- és színhasználat,
  - eb) az időtálló, minőségi anyaghasználat
  - ec) az élénk színek kerülése, harmonikus, telítetlen földszínek, vagy fehér alkalmazása,
  - ed) a természetes anyagok használata,
  - ee) a balesetmentes kialakítás,
  - ef) a műszaki állapotfolyamatos karbantartása.

#### 27. Egyedi építészeti követelmények

##### 52. §

A tájképvédelmi és természetvédelmi szempontból kiemelten kezelendő területekre vonatkozóan

- a) az anyaghasználat vonatkozásában a 27. § rendelkezéseit,
- b) a tömegformálás tekintetében a 28. § rendelkezéseit,
- c) a homlokzatkialakítás során a 29. § (1) bekezdésének rendelkezéseit
- d) a zöldfelületek kialakítása során a 31. § (1) bekezdésének rendelkezéseit
- e) a zöldfelületen elhelyezhető kerti építmények és burkolatok kialakítása során a 31. § (2) bekezdésének rendelkezéseit,
- f) a sajátos építményfajták elhelyezése során
  - fa) a tájba történő beillesztését meg kell oldani
  - fb) az antennák nem helyezhetők el
  - fc) a légkondicionáló kültéri egységei táji megjelenést zavaróan nem helyezhetők el.

##### 53. §

- (1) A gazdasági épületek esetében a 43.§ előírásait is alkalmazni kell.
- (2) Az épületek tetőfedésének és homlokzatainak anyaghasználata nem készülhet zavaró fényhatást okozó, tükröződő felülettel.
- (3) Az épületeken lévő egyes technológiai berendezéseket az épület homlokzataival összhangban, (klíma, kémény) takartan kell megvalósítani.

## XI. Fejezet

### 28. A teljes település ellátását biztosító felszíni energiaellátási és elektronikus hírközlési sajátos építmények, műtárgyak elhelyezése

##### 54. §

(1) A település területén a teljes település ellátását biztosító felszíni energiaellátási és elektronikus hírközlési sajátos építmények, műtárgyak elhelyezésére

a) a gazdasági területek,

b) a különleges területek közül

bb) a megújuló energiaforrás hasznosításának céljára szolgáló terület,

bc) a nyersanyag feldolgozás céljára szolgáló terület,

be) a hulladékkezelő területe,

c) a közlekedési- és közműterületek,

d) különleges beépítésre nem szánt területek közül

da) a megújuló energiaforrás hasznosításának céljára szolgáló terület, alkalmas.

(2) A település területén a teljes település ellátását biztosító felszíni energiaellátási és elektronikus hírközlési sajátos építmények, műtárgyak elhelyezésére

a) a műemléki jelentőségű terület,

b) a műemléki környezet,

c) a településképi jelentőségű meghatározó területek,

d) a településképi jelentőségű meghatározó útvonalak és a mellettük fekvő teleksor,

e) a településképi jelentőségű meghatározó védett zöldterületek és zöldterületi intézmények,

f) a természetvédelemmel érintett területek, az országos ökológiai hálózat területei, a tájképvédelmi szempontból kiemelten kezelendő területek

nem alkalmasak.

(3) A település területén a teljes település ellátását biztosító felszíni energiaellátási és elektronikus hírközlési sajátos építmények, műtárgyak elhelyezésére területfelhasználás szerint

a) a lakó (kertvárosias, falusias) területek,

b) vegyes (településközpont, intézményi) területek,

d) az (1) bekezdés b) pontjában nem szereplő különleges területek,

e) a zöldterületek,

f) az erdő (védelmi, gazdasági, közjóléti) területek,

g) a vízgazdálkodási területek,

f) a természetközeli területek,

g) az (1) bekezdés d) pontjában nem szereplő különleges beépítésre nem szánt területek vehető igénybe.

## XII. Fejezet

### A reklámokra, reklámhordozókra vonatkozó településképi követelmények

#### 55. §

(1) A reklámok elhelyezésével kapcsolatos területi besorolásokat a településképi védelméről szóló törvény reklámok közzétételével kapcsolatos rendelkezéseinek végrehajtásáról szóló kormányrendelet tartalmazza, melynek alapja a község mindenkor hatályos Településrendezési terve.

(2) Kizárólag olyan reklámhordozó helyezhető el, amely

a) a kihelyezés időtartama alatt az időjárásnak ellenálló technológiával készült,

b) nem korrodálódik,

c) állékony,

d) karbantartása könnyű,

e) nem használ élénk színeket,

f) a reklám megjelenését nem befolyásolja,

g) másik reklámhordozót nem takar el.

(3) A reklám, reklámhordozó folyamatos karban-, és megfelelő esztétikai állapotban tartásáról a tulajdonos köteles gondoskodni. Ennek elmaradása esetén - előzetes írásbeli felszólítás és teljesítési határidő biztosítás után – a közterület kezelője a reklámot, reklámhordozót a tulajdonosa költségére eltávolíthatja.

(4) Reklámhordozó 5 méteres körzetében újabb reklámhordozó nem helyezhető el, azonban mindenki (gazdasági szervezetek), számára biztosítani kell legalább egy reklámhordozó kihelyezését, ha szükséges.

#### **56. §**

(1) Az épületek homlokzatain elhelyezhető hirdető berendezéseket (cégereket, cégtáblákat és cégfeliratokat) úgy kell kialakítani, hogy azok szervesen illeszkedjenek a homlokzatok meglévő, vagy tervezett vízszintes és függőleges tagolásához, a nyílászárók kiosztásához, azok ritmusához úgy, hogy együttesen összhangban legyenek az épület építészeti részletképzésével, színezésével, építészeti hangsúlyjaival.

(2) Amennyiben cégerek és hirdetőtáblák utólagos elhelyezésénél az (1) bekezdésben foglaltak nem alkalmazhatók, akkor az utólagos elhelyezés nem engedhető meg.

(3) Az épületek homlokzataira kerülő cég- és címtábla, információs vagy más célú berendezés épületdíszítő tagozatot nem takarhat el.

(4) Az egyes épületek közterületről látható egy-egy homlokzatának 10 %- nagyobb felületén nem helyezhető el hirdető berendezés.

#### **57. §**

Közvilágítási, hírközlési berendezésen, oszlopon, egyéb közmű berendezésen kizárólag tájékozódást segítő jelzést megjelenítő reklámcélú eszköz helyezhető el, melynek száma oszloponként, berendezésenként legfeljebb 2 darab, mérete legfeljebb 2,0 m<sup>2</sup> lehet.

#### **58. §**

(1) Megállítótábla

a) kizárólag

aa) akciós termékek hirdetése,

ab) rendezvények, programok népszerűsítése, hirdetése,

ac) standolás, szervezés

céljából megengedett,

b) legfeljebb A0-ás méretű,

c) a településképi védettségekhez és karakterekhez igazodó, a védettségi szintnek megfelelő, ahhoz illeszkedő lehet.

(2) Megállító tábla csak ott helyezhető el, a balesetmentes közlekedés biztosítva van, és az elhelyezés a gyalogos forgalmat nem akadályozza.

(3) Reklámhordozóként utánfutó közterületen, vagy közterületről látható módon nem helyezhető el.

(4) Totemoszlop és zászlótartó csak üzemanyagtöltő állomások és 300 m<sup>2</sup>-nél nagyobb kereskedelmi, szolgáltató egységek esetében helyezhető el.

### **29. A reklámokra, reklámhordozókra vonatkozó követelményektől való eltérés szabályai**

#### **59. §**

(1) A település szempontjából jelentős valamely eseményről való tájékoztatás érdekében szükséges reklámhordozó, reklámhordozót tartó berendezés kihelyezése évente összesen 12 naptári hét időszakra, bármely települési területen megengedett.

(2) Építési reklámháló kihelyezésére az építési tevékenység időtartamára akkor van lehetőség, ha

a) a felújítás megkezdésének időpontja az építésnaplóba történt bejegyzéssel igazolható,

b) építési napló vezetési kötelezettség nem áll fenn, azonban az érintettek vállalják azt, és ezzel igazolják a felújítás megkezdését.

## **XIII. Fejezet**

### **Az egyéb műszaki berendezésekre vonatkozó településképi követelmények**

#### **60. §**

Az egyéb műszaki berendezések esetén

- a) a technikailag szükséges legkisebb tömeget közelítő,
- b) arányos, és
- c) a funkcióját tükröző kialakítás alkalmazható.

**61. §**

Az egyéb műszaki berendezésekre vonatkozó anyaghasználata során

- a) nem rozsdásodó,
- b) minőséget képviselő,
- c) könnyen karbantartható,
- d) élénk színeket nem használó,
- e) az épület vagy építmény megjelenését kedvezőtlenül nem befolyásoló anyag használható.

**62. §**

(1) A településképi szempontból meghatározó területen a közműlétesítmények, különösen a nyomvonalas létesítmények, az elektromos transzformátor, a közvilágítási kapcsolószekrény, a távközlési elosztószekrény, a gáznyomásszabályzó elhelyezésénél figyelemmel kell lenni a településképi megjelenésre.

(2) Védett és településképi szempontból meghatározó területen

- a) a vezetékes elektronikus és hírközlési hálózat föld alatt vagy meglévő oszlopsoron vezethető, új oszlop létesítése nem megengedett,
- a) a kisfeszültségű erőátviteli és közvilágítási hálózatokat, illetve a vezetékes elektronikus hírközlési hálózat nyomvonalas létesítményeit földalatti elhelyezéssel kell kivitelezni.

**63. §**

Kisméretű mobilhálózati bázisállomás (mikrocella)

- a) meglévő közműoszlopokon,
- b) épületek tetőszerkezetén takart módon helyezhető el.

**64. §**

(1) A településképi szempontból meghatározó területen magas tetős épület esetén, táblás napelem vagy napkollektor a védett, vagy településképi jelentőségű út felé néző homlokzaton nem helyezhető el.

(2) Napelemcserép a tető teljes felületén alkalmazható, kivéve védett épületen.

(3) Homlokzati napelem elhelyezésének igazodnia kell az épület nyílásméretéhez és kiosztásához.

**65.**

Védett épületen homlokzati napelem , napkollektornem helyezhető el.

**66. §**

Műszaki berendezés homlokzaton történő elhelyezésének

- a) illeszkednie kell a homlokzat képébe,
- b) helyi védelemmel érintett épületeken a településképi jelentőségű útvonal felőli oldalon közterület felől látható módon klíma berendezés kültéri egysége nem helyezhető el.

**67. §**

Hulladéktároló konténerok és kukák tárolása céljából a közterületeken robosztus, fedett, rácsos építmény nem helyezhető el.

## Ötödik rész Településkép-érvényesítési eszközök

### XIV. Fejezet

#### A településkép-védelmi tájékoztatás és szakmai konzultáció

##### 68. §

Kötelező a szakmai konzultáció minden **egyszerű bejelentés** alapján végezhető építési tevékenység, valamint a **településképi értelemben meghatározó és kiemelt jelentőségű területeken** végzett építési tevékenység megkezdése előtt, legyen az építési engedély köteles, egyszerű bejelentés köteles, vagy építési engedély és egyszerű bejelentés nélkül végezhető építési tevékenység.

##### 69. §

(1) A szakmai konzultáció lefolytatása a megbízott települési főépítész (annak hiányában a polgármester) feladata. Igény esetén a megbízott települési főépítész bármely építési ügyben tájékoztatást és szakmai konzultációt biztosít.

(2) A szakmai konzultációt a tulajdonos, a beruházó, vagy a tervező írásban kezdeményezi az alábbi tartalmi követelménnyel:

- a) tervezett tevékenység területi beazonosítása,
- b) tervezett tevékenység rövid leírása;
- c) fotók a közterület felőli arcucati megjelenés bemutatásához,
- d) beépítési koncepció vázlatos bemutatása.

(3) A településkép védelme érdekében a főépítész tájékoztatást ad és a szakmai konzultációt biztosít legfőképpen az alábbi településképi követelmények esetében:

- a) építési helyen belüli építményelhelyezés,
- b) építési helyen belüli melléképület elhelyezése,
- c) az illeszkedés szabályainak megállapítása,
- d) egy építési telken több épület elhelyezése,
- e) tetőidomok, tetőhajlásszögek, és tetőablakok megállapításánál
- f) védelem alatt álló területen lévő épület felújítása, átalakítása során, reklámok, feliratok, közművek homlokzaton való elhelyezése során, annak érdekében, hogy az épület eredeti formavilágának megtartása biztosított legyen,
- g) az épületek homlokzati színezésének, tetőformájának és tetőhéjazatának kialakításánál, változtatásánál, anyagának és színezésének meghatározásánál,
- h) közterületen elhelyezkedő, és újonnan elhelyezendő mikroarchitektúra elemek, utcabútorok, képzőművészeti alkotások, térburkolatok, jelző és irányító táblák, és minden egyéb közterületi tárgy esetében, ha a közterületről látható változást eredményez,
- i) kivitelezési időszakra, ideiglenesen felállított állvány, felvonulási épület, mobil wc, mobil mosdó-zuhanyozó építmény elhelyezése,
- j) vízfelület létesítése

(4) A szakmai konzultációról emlékeztető készül, melyben az alábbiak kerülnek rögzítésre:

- a) a tervezett tevékenység helyszínét érintő – településképi rendeletben szereplő – településképi követelmények;
- b) felvetett javaslatok

(5) A szakmai konzultáció során a főépítész javaslatot tehet a településképi követelmények érvényesítésének módjára.

(6) A tervezés során ugyanazzal az építési munkával kapcsolatban az építtető, illetve az általa megbízott tervező több szakmai konzultációt is kezdeményezhet.

### XV. Fejezet

#### A településképi véleményezési eljárás

##### 70. §

A településképi véleményezési eljárás lefolytatásának megindításához szükséges kérelmet a rendelet 6. melléklete tartalmazza.

**71. §**

Az eljárás során a tervdokumentáció tartalmát az önkormányzati főépítész ellenőrzi.

**72. §**

A polgármester a 7. mellékletben meghatározottak szerint ad véleményt a települési főépítész álláspontja alapján.

**73. §**

A településképi véleményezési eljárás során

a) településrendezési eszköznek való megfelelés tekintetében vizsgálni kell, hogy a tervezett építési tevékenység megfelel-e a jelen rendeletben foglalt településképi követelményeknek és illeszkedési szabályoknak,

b) az alaprajzi elrendezéssel kapcsolatban vizsgálni kell, hogy

ba) a földszinti alaprajz, a tervezett rendeltetés, illetve az azzal összefüggő használat sajátosságaiból eredően, nem korlátozza, akadályozza vagy nem zavarja-e a szomszédos ingatlanok rendeltetészerű használatát,

bb) az alaprajzi megoldások nem eredményezik-e az épület tömegének és homlokzatainak településképi szempontból kedvezőtlen megjelenését,

c) a határoló közterülettel való kapcsolatot illetően vizsgálni kell, hogy a tervezett építési tevékenység vagy építmény

ca) korlátozza-e a közúti közlekedést és annak biztonságát,

cb) korlátozza-, illetve zavarja-e a gyalogos és a kerékpáros közlekedést és annak biztonságát,

cc) megfelelően veszi-e figyelembe a közterület adottságait és esetleges berendezéseit, műtárgyait, a meglévő, vagy telepítendő növényzetét,

cd) szükségessé tesz-e közterületet érintő beavatkozást és a terv tartalmaz-e erre vonatkozó javaslatot,

ce) a közterület fölé benyúló építmény-része, szerkezete és berendezése befolyásolja-e a közterület használatát, különös tekintettel a meglévő, illetve a telepítendő növényzetre.

d) vizsgálni kell, hogy

da) – amennyiben sor került rá – figyelembe veszi-e az előzetes tájékoztatás, illetve szakmai konzultáció során készült emlékeztetőben foglaltakat,

db) amennyiben da) pontban foglalt emlékeztetőben foglaltak mellőzésre kerülnek, az eltérő megoldás azzal egyenértékű vagy kedvezőbb-e,

e) vizsgálni kell, hogy a kérelem tárgya megfelel-e a rendeletben foglalt településképi követelményeknek.

## **XVI. Fejezet**

### **A településképi bejelentési eljárás**

**74. §**

Az eljárás megindításához szükséges bejelentés formanyomtatványát a rendelet 8. melléklete tartalmazza.

**75. §**

Településképi bejelentési eljárást kell lefolytatni a rendelet 9. mellékletében meghatározott esetekben, az építési tevékenységet megelőzően,

a) az építésügyi hatósági engedélyhez vagy az egyszerű bejelentéshez kötött építési tevékenységek esetében,

b) a reklámok elhelyezése tekintetében, a reklámelhelyezést megelőzően,

c) az építmények rendeltetésének megváltoztatása tekintetében, a rendeltetés-változtatást megelőzően.

**76. §**

(1) A bejelentést és a mellékletét képező dokumentációt a tevékenység megkezdése előtt legalább 15 nappal kell benyújtani a polgármesterhez.



(2) A településképi bejelentési eljárás során a polgármester a főépítész szakmai álláspontját megismerve hatósági határozatban dönt.

(3) A településképi megfelelés körében a rendeletben foglalt településképi követelményeknek való megfelelést kell vizsgálni, különös tekintettel az alábbiakra:

a) a településképi megfelelés körében elsősorban

- aa) a telepítés (környezetbe illeszkedés, a beépítés vagy az építészeti jellegzetesség és látvány, a helyi jelleg védelme) településképibe való illesztése, a helyi építészeti érték védelmének érvényre juttatása, azokra gyakorolt hatása,
- ab) a településrendezési eszközöknek való megfelelést, a rálátás és kilátás követelményeinek való megfelelést,
- ac) az épület homlokzatának és tetőzetének kialakítási módja,
- ad) közterület mentén az épület kialakításának módja, feltételei,
- ae) az építmény takaratlanul maradó és közterületről közvetlenül látható határfelületeinek kialakítási módja és feltételei, valamint
- af) közterületen folytatott építési tevékenység végzése esetén a közterület burkolatának, műtárgyainak, köztárgyainak, növényzetének, továbbá a díszvilágító és hirdetőberendezések kialakítása.

b) a kialakult település-, illetve telekszerkezetnek való megfelelés,

c) a környezet kialakult illetve védendő építészeti valamint zöldfelületi adottságaihoz történő illeszkedés,

d) a tervezett jövőbeli beépítéshez történő illeszkedés,

e) a kialakult magassági adottságokhoz történő illeszkedés,

f) a reklám-, illetve hirdető-berendezések kialakításával és elhelyezésével kapcsolatos szabályoknak és követelményeknek való megfelelés

(4) A polgármester döntésében nem javasolja, illetve megtilthatja, ha a tervezett építési munka:

a) A helyi területi védettség esetén a meglévő utcaszerkezet, építési vonal, telekosztás, építmények tér- és tömegarányának, tetőformájának, párkány- és gerincmagasságának megváltoztatásával jár;

b) A helyi területi védettség esetén a településképi feltárulása szempontjából zavaró megjelenésű, színű, formájú, a település általános építészeti színvonalát rontja;

c) HV egyedi védettség esetén az épület, építmény tömegének, homlokzatának, tetőzetének, homlokzati tagozatainak, díszítőelemeinek, burkolatainak, tetőfelépítményeinek, kéményeinek, nyílászáró szerkezeteinek, valamint egyéb épülettartozékainak megváltoztatásával, eltávolításával vagy elbontásával jár;

d) bármely védettségi és településképi szempontból meghatározó kategória esetén a környezetbe nem illő építéstechnológia, homlokzatkiképzés, felületképzés és színezés alkalmazását tervezi, és a védett érték vagy településképi megőrzését veszélyeztetné, jellegét hátrányosan megváltoztatná, vagy értékcsökkenését eredményezné.

(5) A polgármester döntésében a rendeletben foglalt településképi követelményt egyedileg is meghatározhatja az alábbiak szerint:

a) meghatározhatja az épület tetőfedésének anyagát,

b) előírhatja a homlokzat kialakításának módját és színezését,

c) korlátozhatja az építmények falán reklám felfestését vagy reklámhordozó elhelyezését, a portálokon és nyílászárókon elhelyezett reklámgrafikák megjelenését;

d) megtilthatja az építmények közterületről látható megjelenését kedvezőtlenül befolyásoló gépészeti berendezések, antennák, légvezetékek, árnyékolók alkalmazását;

e) előírhatja és korlátozhatja reklámhordozók, hirdetőfelületek, hirdető berendezések, cégérek, cégtáblák, címfeliratok elhelyezésének módját és formáját.

## **XVII. Fejezet**

### **A településképi kötelezés, a településképi kötelezési eljárás**

#### **77. §**

(1) A településképi kötelezés alapja a rendeletben foglalt településképi követelmények és eljárási kötelezettségek megsértése, így különösen:

a) szakmai konzultáció elmulasztása,

- b) települési véleményezési eljárás elmulasztása,
  - c) településképi bejelentési eljárásban megtiltott tevékenység folytatása,
  - d) településképi bejelentési eljárásban tudomásul vett tevékenység eltérő végrehajtása,
  - e) településképi rendeletben meghatározott követelmények nem teljesítése.
- (2) Településképi rendeletben meghatározott követelmények nem teljesítésének minősül különösen:
- a) helyi védett területeken területi és egyedi építészeti követelmények be nem tartása,
  - b) településképi szempontból meghatározó területeken területi és egyedi építészeti követelmények be nem tartása,
  - c) építmény, építményrész vonatkozásában, ha annak:
    - ca) műszaki állapota nem megfelelő, balesetveszélyes, homlokzati elemei hiányosak, töredezettek, színezése kopott,
    - cb) nem a rendeltetésnek megfelelő funkcióra használják,
    - cc) megjelenése, színezése az egységes és harmonikus településképet rontja,
    - cd) az építési övezetre előírt zöldfelületi kialakítás, parkoló-fásítás, növényzettelepítés nem valósult meg, hiányos, vagy az elpusztult növényzet pótlása nem történt meg,
    - ce) a telek szabad területét nem a terület-felhasználási előírásoknak megfelelően használják,
    - cf) az építkezéssel érintett telek és környezete az építés ideje alatt nincs a vonatkozó előírásoknak megfelelően rendben tartva, bekerítve,
  - d) a 17.§ (3) bekezdés szerinti esetekben.

## **78. §**

(1) A polgármester településképi kötelezés formájában – önkormányzati hatósági döntéssel – a településképi követelmények teljesülése érdekében az ingatlan tulajdonosát az építmény, építményrész

- a) felújítására,
- b) átalakítására,
- c) elbontására,
- d) a több egységből álló építmények homlokzatainak, kirakatszekrényeinek, feliratainak, reklámberendezéseinek összehangolt építészeti-műszaki tervezésére és kivitelezésére,
- e) a rossz műszaki állapotban lévő, a településképet rontó építmények külső helyreállítására és színezésére,
- f) a jogszabályok előírásaival ellentétesen – de 10 évnél nem régebben – elhelyezett, felszerelt pavilonok, sátrak, elmozdítható (térelemes vagy kerek) építményjellegű szerkezetek, árusítás vagy szolgáltatás céljára használt, üzlethelyiségtől független védőtetők, szabadtéri pultok, asztalok, hirdető- vagy reklámberendezések és más szerkezetek eltávolítására,
- g) az egységes utcakép biztosítása, a telek településképileg megfelelő állapotának megőrzése, vagy a közterület és a szomszédos ingatlanok – a telken folytatott tevékenység miatt szükségessé váló – védelme céljából a telek bekerítésére, vagy a telek kerítésének elbontására, bekerítésének elhagyására, és helyette a telekhatár kertészeti eszközökkel (sövénnyel, rézsúvel, kis támfallal) történő megjelölésére kötelezheti.

(2) Az (1) bekezdésben foglalt kötelezéssel egyidejűleg a polgármester az ingatlan tulajdonosát 1.000.000,-Ft-ig terjedő, közigazgatási bírságnak minősülő településképi-védelmi bírság megfizetésére kötelezheti.

(3) Amennyiben a tulajdonos a helyi védelem alatt álló építményt, építményrészt jogsértő módon elbontja, a kiszabható legmagasabb településképi-védelmi bírsággal sújtandó.

## **79. §**

(1) A településképi kötelezési eljárás hivatalból, vagy kérelemre indul, és az alábbi eseteket vizsgálja:

- a) a szakmai konzultáció elmulasztása,
- b) településképi véleményezési eljárás elmulasztása,
- c) településképi bejelentési eljárásban megtiltott tevékenység folytatása,
- d) településképi bejelentési eljárásban tudomásul vett tevékenység eltérő végrehajtása,
- e) településképi rendeletben szereplő követelmények nem teljesítése.

(2) A településképi kötelezési eljárást a polgármester folytatja le, és – szükség esetén, hatósági határozat formájában – kötelezést bocsát ki.

(3) A kötelezés a településképi követelmények teljesülése érdekében, az ingatlan tulajdonosát, az építmény/építményrész

- a) felújítására,
- b) átalakítására, vagy
- c) elbontására,
- d) a több egységből álló építmények homlokzatainak, kirakatszekrényeinek, feliratainak, reklámberendezéseinek összehangolt építészeti-műszaki tervezésére és kivitelezésére,
- e) a rossz műszaki állapotban lévő, a településképet rontó építmények külső helyreállítására és színezésére, legfeljebb 2 éves határidővel;
- f) a jogszabályok előírásaival ellentétesen – de 10 évnél nem régebben – elhelyezett, illetőleg felszerelt pavilonok, sátrak, elmozdítható (térelemes vagy kerek) építményjellegű szerkezetek, árusítás vagy szolgáltatás céljára használt, üzlethelyiségtől független védőtetők, szabadtéri pultok, asztalok, hirdető- vagy reklámberendezések és más szerkezetek eltávolítására, legfeljebb 30 napos határidővel;
- g) az egységes utcakép biztosítása, a telek településképileg megfelelő állapotának megőrzése, vagy a közterület és a szomszédos ingatlanoknak – a telken folytatott tevékenység miatt – szükségessé váló védelme céljából a telek bekerítésére, vagy pedig a telek kerítésének elbontására, illetőleg bekerítésének elhagyására, és helyette a telekhatár kertészeti eszközökkel (sövényvel, rézsúvel, kis támfallal, stb.) történő megjelölésére, legfeljebb 1 éves határidővel kötelezheti.

#### **80. §**

(1) A településképi kötelezési eljárásban kiszabott bírságot az Önkormányzat bírságról szóló határozatában szereplő bankszámlaszámára kell megfizetni.

### **XVIII. Fejezet** **A helyrehozatali kötelezettség**

#### **81. §**

A településképi javítása érdekében, az azt rontó állapotú építményekre helyrehozatali kötelezettség írható elő, a következő feltételek együttes teljesülésével:

- a) Helyrehozatali kötelezettséget a polgármester hatósági döntésében írhat elő.
- b) Helyrehozatali kötelezettség kizárólag a településképből megjelenő (közterületről látható, közterület felőli rálátással érintett) építmény(ek)re írható elő.
- c) A helyrehozatali kötelezettségnek tartalmaznia kell az alábbiakat:
  - ca) az építmény beazonosítására alkalmas adatait (cím, helyrajzi szám, alaptérképi elhelyezkedés);
  - cb) a helyrehozatali kötelezettség címzettjét, aki az építménynek helyet adó ingatlan tulajdonosa;
  - cc) a helyrehozatali kötelezettség által érintett szerkezet, arculati elem leírását, vagy a teljes építmény megnevezését;
  - cd) a helyrehozatal teljesítésének végső határidejét;
  - ce) a határidő meghosszabbításának lehetőségeit, indokait;
  - cf) a helyrehozatal kivitelezéséhez nyújtható önkormányzati támogatás lehetőségét és feltételeit; valamint
  - cg) a helyrehozatal nem teljesítésének szankcióit (pl. településképi kötelezés, településképvédelmi bírság).

## **Hatodik rész**

### **Önkormányzati támogatási és ösztönző rendszer**

#### **82. §**

Az Önkormányzati pályázat keretében támogatást nyújthat a helyi védelem alatt álló érték tulajdonosának a fenntartási kötelezettség, különösen a védettséggel összefüggésben felmerülő munkálatok teljesítéséhez, amennyiben azt a tulajdonos a munkavégzés előtt kéri.

#### **83. §**

(1) A pályázatot minden évben az Önkormányzat költségvetésének elfogadását követő hónapban kell kiírni, és a helyben szokásos módon közzétenni, amennyiben az Önkormányzat a költségvetési rendeletben erre forrást állapít meg.

(2) A pályázatok benyújtásának és elbírálásának szabályait a pályázati felhívás tartalmazza.

(3) A pályázat kiírásáról – a Főépítész közreműködésével – az épített környezet védelmével kapcsolatos feladatok felügyeletével megbízott bizottság (továbbiakban: bizottság) gondoskodik.

(4) A támogatás vissza nem térítendő támogatás formájában nyújtható.

(5) A pályázati felhívás mintát a rendelet 10. melléklete, a pályázathoz benyújtandó kérelem-mintát a 11. melléklet tartalmazza.

(6) A pályázat benyújtására csak a helyi védelem alá vont érték tulajdonosa jogosult és a támogatási összeg elnyerésére is csak ő jogosult, azonban a támogatási összeget az esetleges bérlőre, vagy használóra átruházhatja, mely szándékot már a pályázat benyújtásakor jeleznie kell.

#### **84. §**

A pályázati adatlaphoz csatolni kell

- a) az ingatlan tulajdoni lapjának 30 napnál nem régebbi hiteles másolatát,
- b) építési engedélyhez kötött építési tevékenység esetén az építési engedélyezési tervdokumentációt és a jogerős építési engedélyt,
- c) építési engedélyhez nem kötött építési tevékenység esetén az építési engedélyezési tervdokumentációnak megfelelő tartalmú és terveket, az elvégzendő építési tevékenység leírását, valamint a településképi véleményt, illetve a településképi bejelentési eljárásban kiadott igazolást
- d) minimum 5 darab fényképből álló fotódokumentációt az építmény állapotáról, illetve az építési tevékenységgel érintett épületrészről,
- e) a felújítás költségeit tartalmazó részletes költségvetést, elkülönítve azzal a többletköltség-igénnyel, mely különösen a homlokzati díszek és egyéb homlokzati elemek eredeti formában történő helyreállítása, a díszesebb kapuzatok, az oromzatok vagy a lábzatok miatt szükséges,
- f) a megpályázott pénzösszeg megjelölését, felhasználásának tervezett módját és az építési tevékenység elkészültének határidejét,
- g) a pályázó költségvállalási nyilatkozatát arról, hogy a támogatási összeg elnyerése esetén a kapott összeget a pályázati feltételek szerint használja fel, illetve amennyiben a támogatási összeg átruházását is megjelölte a pályázati adatlapban, hogy kire kívánja átruházni,
- h) társasház esetén a közgyűlés, lakásszövetkezet esetén - az alapító okiratban meghatározott hatásköri szabályok alapján - a közgyűlés vagy a küldöttgyűlés hozzájárulását tartalmazó határozatot.

#### **85. §**

(1) Az önkormányzati támogatás

- a) a védett érték megóvása, állagának megőrzése érdekében végzett építési tevékenység költségének legfeljebb 50 %-áig, homlokzati elemenként maximum 100.000,- Ft-ig terjedhet,
- b) teljes épületrész felújítása esetében egyedi támogatási összeg is megállapítható.

(2) Az ingatlanra eső támogatás mértékét – költségvetésben rendelkezésre álló forrás és a beérkező pályázatok száma alapján – a Képviselő-testület állapítja meg.

(3) A Képviselő-testület a benyújtott pályázat kapcsán jogosult a mellékleteként benyújtott költségvetés ár-érték szerinti ellenőrzésére, esetleges felülvizsgálatára, azzal kapcsolatban új ajánlat bekérésére.

(4) A támogatás mértékét, igénybevételeinek feltételeit a bizottság határozza meg, amelyről a nyertes pályázó és az Önkormányzat támogatási szerződést köt.

(5) A támogatási szerződés tartalmazza legalább a támogatott megnevezését, megítélt támogatás folyósításának módját, a felhasználás feltételeit, az elszámolás határidejét és az ellenőrzés szabályait.

(6) Az elkészült munkát követően a kifizetés előtt az Önkormányzat szakértő bevonását is kezdeményezheti, annak megállapításához, hogy a munka minősége megfelel-e a támogatásban megfogalmazott követelményeknek és műszaki tartalomnak.

(7) A támogatási összeg kifizetésére az elvégzett munkáról szóló eredeti számlák és fényképek becsatolását követően kerülhet sor.

(8) A felújított épület védettsége nem törölhető a támogatást követő 15 éven belül.

(9) A tulajdonost a megvalósított homlokzati elem vonatkozásában

a) állandó homlokzati elem esetén 10 év,

b) ideiglenes homlokzati elem esetén legalább 5 év, illetőleg az adott érdekkör fennállásának időtartamáig

fenntartási kötelezettség terheli.

#### **86. §**

Nem adható támogatás

a) olyan pályázónak, aki nem tudja igazolni, hogy az önkormányzati támogatáson felüli pénzügyi forrása rendelkezésére áll,

b) a pályázat benyújtását megelőzően elkezdett építési és építés-előkészítő munkákhoz,

c) azon épület tulajdonosának, aki 15 éven belül már támogatást nyert és a támogatási szerződésben megfogalmazott fenntartási kötelezettségének nem tett eleget.

#### **87. §**

Amennyiben a támogatást nem a pályázatban megjelölt feladatokra, nem a megfelelő minőségben használják fel, úgy a támogatásban részesülő a támogatás összegét köteles egy összegben visszafizetni a támogatás nyújtó részére.

#### **88. §**

A támogatás egyéb feltételeit, különösen folyósításának, elszámolásának módját, az elvégzett munkák bizonylatolásának rendjét a támogatási szerződésben kell rögzíteni.

#### **89. §**

A támogatási szerződésben foglaltak végrehajtásának ellenőrzése a megbízott főépítész feladata.

### **Záró rész Záró rendelkezések**

#### **90. §**

(1) Ez a rendelet 2018. január 1. napján lép hatályba.

(2) A rendelet előírásait a hatálybalépést követően indult eljárásokban kell alkalmazni.

(3) A rendelet hatálybalépésekor már folyamatban lévő ügyekben, kizárólag az építető, vagy a tulajdonos kérésére, alkalmazhatók jelen rendelet előírásai.

(4) A rendelet hatálybalépésével egyidejűleg hatályát veszti Sáránd község Helyi Építési Szabályzatáról és Szabályozási Tervéről szóló 11/2001. (X. 3.) önkormányzati rendeletének 5.§ (3)

bekezdése, 6.§ (1) bekezdés d) pontja, 7§ (6) bekezdése, 8.§ (3) bekezdése, 8.§ (7) bekezdése, 10/2.§ (8) bekezdés a-d pontjai, 14/2.§ (5) bekezdés f) pontja, 19.§ (3) bekezdése, 35.§-a.

Sáránd , 2017. október hó

.....  
Szántó László  
polgármester

.....  
Bálint Erika  
jegyző

A kihirdetés napja:

.....  
Bálint Erika  
jegyző

1. Melléklet a ...../2017.(.....) önkormányzati rendelethez  
Településképi szempontból jelentős, meghatározó útvonalak és a mellettük fekvő, az úthoz csatlakozó telkek sora

1. Településképi szempontból jelentős, meghatározó útvonalak

	A	B
1	Sorszám	Utca
2	1.	Debreceni utca
3	2.	Bagosi utca
4	3.	Nagy utca
5	4.	Kossuth L. utca
6	5.	Ady E. utca
7	6.	Rákóczi F. utca
8	7.	Holló L. utca
9	8.	Petőfi S. utca
10	9.	Olimpia utca

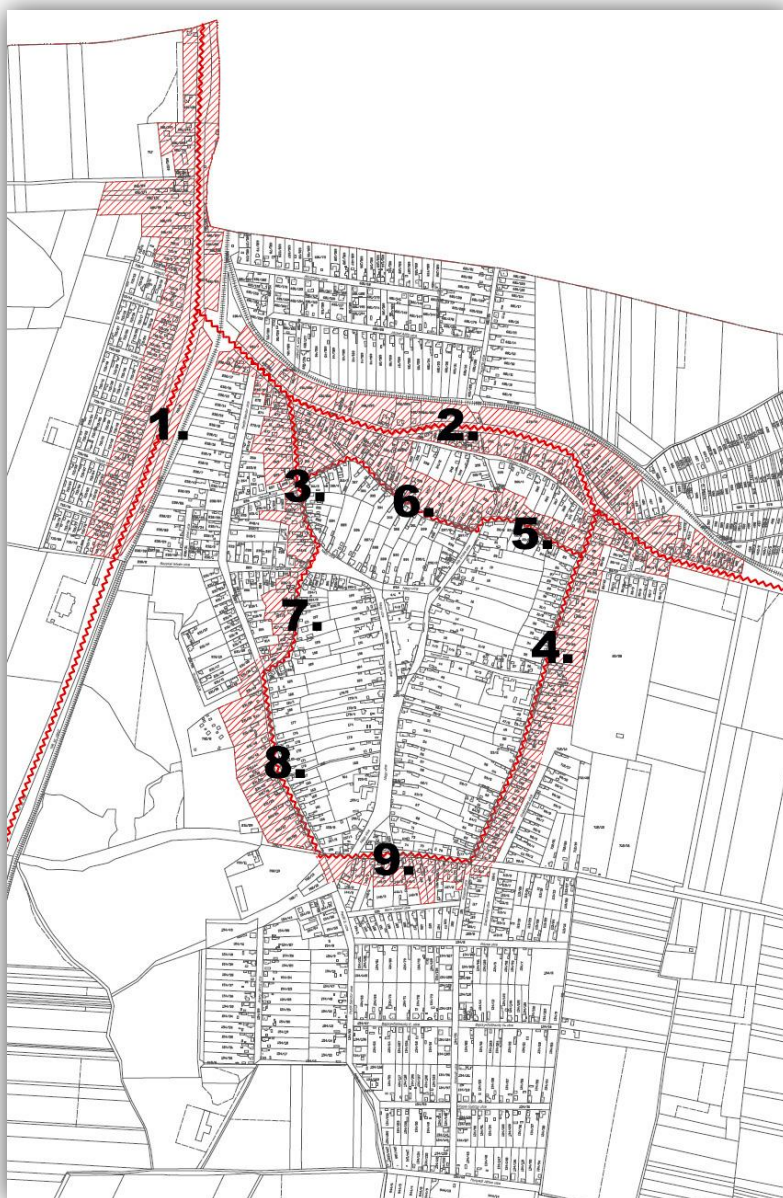

Melléklet 1. ábra: Településképi szempontból jelentős, meghatározó útvonalak térképvázlata

**2. Településképi szempontból jelentős, meghatározó útvonalak mellett fekvő, az úthoz csatlakozó telkek sora**

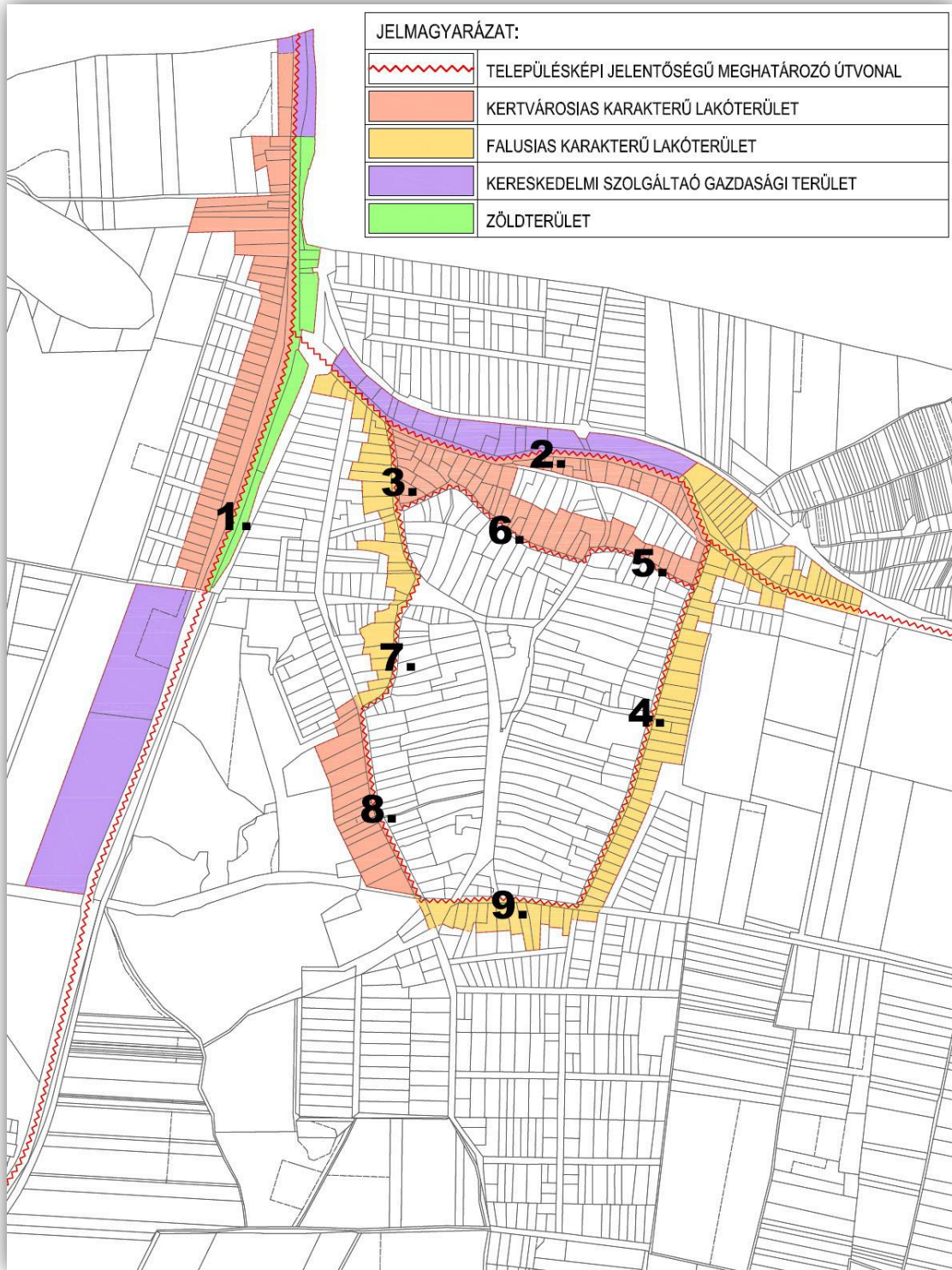

*Melléklet 2.ábra: Településképi szempontból jelentős, meghatározó útvonalak mellett fekvő, az úthoz csatlakozó telkek sorát és azok területfelhasználását tartalmazó térképábrázolat*



## 2. Melléklet a ...../2017.(.....) önkormányzati rendelethez Településképi jelentőségű meghatározó területek

Sáránd településképi jelentőségű meghatározó területe a Kossuth L. utca, Ady E. utca, Rákóczi F. utca, Nagy utca, Holló L. utca, Petőfi S. utca, Olimpia utca által határolt terület.

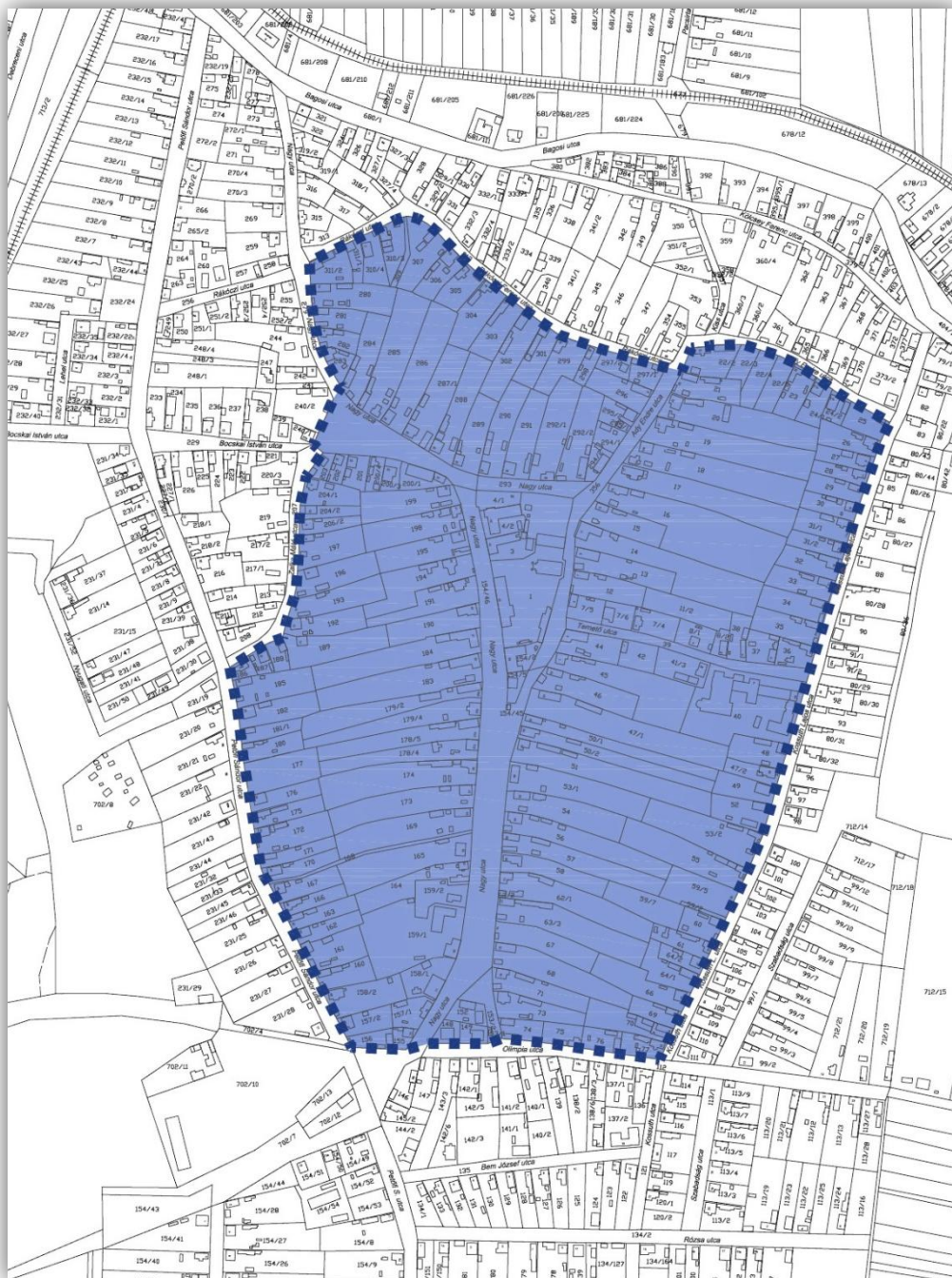

Melléklet 3. ábra: Településképi jelentőségű meghatározó terület térképázata

**3. Melléklet a ...../2017.(.....) önkormányzati rendelethez**  
**Helyi egyedi építészeti értékvédelemmel védett épületek**

	A	B	C	D	E	F
1	Sor szám	Helyrajzi szám	Utcanév	Ház szám	Leírás	Egyedi védelem típusa
2	He-k-1	63/3	Nagy utca	72	lakóház, nyári konyha, és kapuzat	<b>Kiemelt helyi értéket képviselő építmény</b>
3	He-k-2	140/1	Olimpia utca	9	lakóház és kapuzat	
4	He-k-3	21	Ady E. utca	25	lakóház, kapuzat, utcafronti terménytároló	
5	He-k-4	16	Ady E. utca	15	lakóház és kapuzat	
6	He-k-5	219	Holló L. utca	3	lakóház és kapuzat	
7	He-1	280	Nagy utca	14	lakóház, kapuzat, utcafronti terménytároló	
8	He-2	282	Nagy utca	18	nyári konyha, kerítés és kapuzat	
9	He-3	244	Nagy utca	21	lakóház és kapuzat	
10	He-4	292/2	Nagy utca	40	lakóház és kapuzat	
11	He-5	1	Nagy utca	48	intézményi épület	
12	He-6	184	Nagy utca	51	kapuzat	
13	He-7	183	Nagy utca	53	lakó és melléképület, kapuzat	
14	He-8	179/2	Nagy utca	55	lakóház	
15	He-9	178/5	Nagy utca	57	kapuzat	
16	He-10	54	Nagy utca	62	lakóház	
17	He-11	56	Nagy utca	64	melléképületek	
18	He-12	57	Nagy utca	66	oldalsó és hátsó melléképületek, kapuzat	
19	He-13	67	Nagy utca	74	utcafronti terménytároló	
20	He-14	74	Nagy utca	82	lakó és melléképület, kapuzat	
21	He-15	296	Ady E. utca	8	lakóépület	
22	He-16	14	Ady E. utca	11	lakóház	
23	He-17	232/4	Petőfi utca	29	lakó és melléképület	
24	He-18	177	Petőfi utca	34	kapuzat	
25	He-19	160	Petőfi utca	56	kapuzat, melléképületek	
26	He-20	231/20	Petőfi utca	59	lakóépület, kukoricagóré	
27	He-21	154/8	Petőfi utca	77	kapuzat	
28	He-22	147	Olimpia utca	1	kapuzat	
29	He-23	75	Olimpia utca	8	utcafronti terménytároló	
30	He-24	307	Rákóczi utca	13	lakóház és kapuzat	
31	He-25	305	Rákóczi utca	17	lakóház	
32	He-26	327/4	Rákóczi utca	18	kapuzat	
33	He-27	80/24	Kossuth L. utca	14	kapuzat és melléképület	
34	He-28	60	Kossuth L. utca	43	főépület és kapuzat	
35	He-29	47/1	Nagy utca	54	kerítés	
36	He-30	22/2	Ady E. utca	27	melléképület	
37	He-31	80/38	Temető		kripta épület	



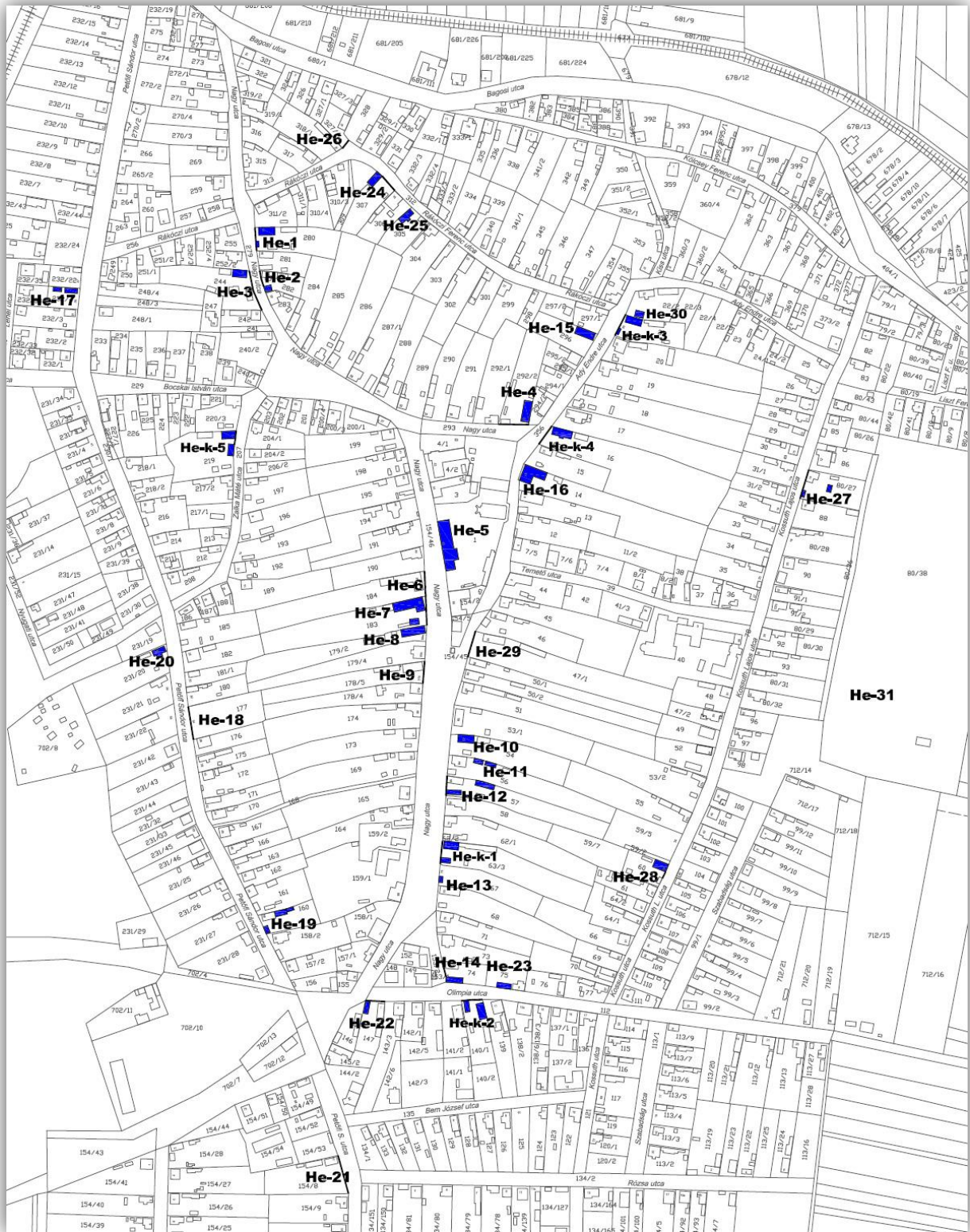

Melléklet 4. ábra: Helyi egyedi építészeti értékvédelemmel védett épületek elhelyezkedésének térképvázlata

4. Melléklet a ...../2017.(.....) önkormányzati rendelethez  
Helyi védelem alatt álló műalkotások és egyedi tájértékek

1. Helyi védelem alatt álló műalkotások

	A	B	C	D
1	Sorszám	Alkotás megnevezése (címe)	Anyaga	Hely
2	1	1848-49-es forradalom és szabadságharc emlékműve	terméskő	Petőfi park
3	2	1848-49-es forradalom és szabadságharc emlékműve	fa	Petőfi park
4	3	Holló László emléktábla	márvány	Holló L. utca eleje
5	4	II. világháborús emlékmű	kő	Nagy utca 46. Református templom kertje
6	5	1956-os emlékmű (A kommunizmus sárándi áldozatainak emlékére)	fa	1956-os emlékpark
7	6	1956-os emlékmű	fém	1956-os emlékpark
8	7	Trianon emlékmű	fa	Trianon emlékpark

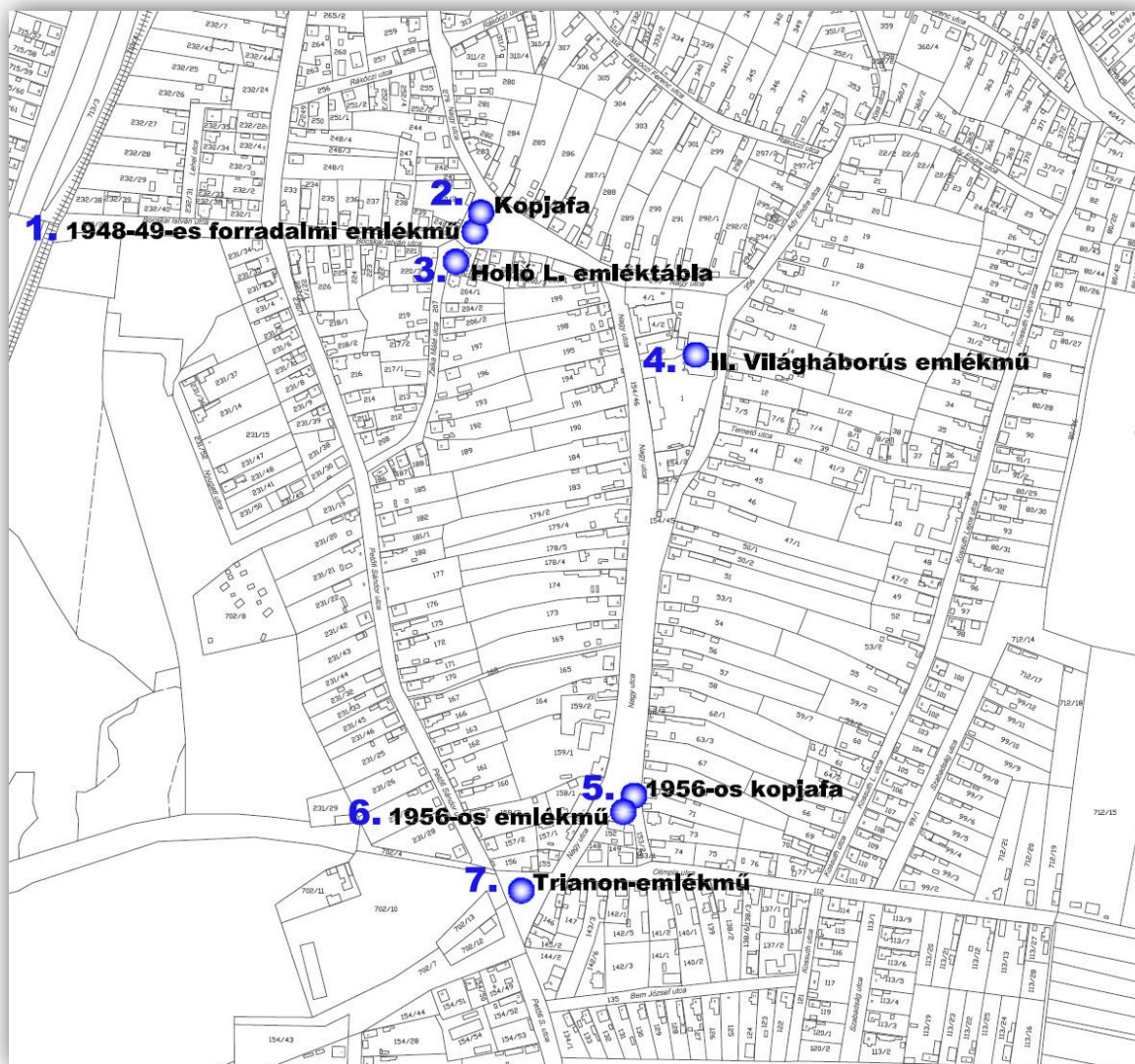

Melléklet 5. ábra: Helyi védelem alatt álló műalkotások elhelyezkedésének térképázata

## 2. Egyedi tájértékek

	A	B	C	D	E
1	Név	EOV-X	EOV-Y	Pontos helyszín	Főbb jellemzők
2	Kétgémű kút	844222	231627		Ma már csak a kút található meg, a víz kiemelését szolgáló két gém már nyomaiban sincs meg. A kút átmérője 4 m, téglával bélelt.
3	A Nyírség homokbuckáinak DNy-i nyúlványa	844423	231831	A településtől Ny-DNy-i irányban	A Nyírség DNy-i irányban legutolsó nyúlványa, homokbuckás felszíni formákkal. A homokbuckák kiterjedése mintegy 10 ha.
4	Gyurgyalag- és partifecske telepek	844464	231841	A településtől Ny-DNy-i irányban, több helyen pontszerűen	A mintegy 10 ha kiterjedésű homokbuckás területen a korábbi anyagnyerő helyek meredek falában, vagy természetesen feltáruló homokfalakban vegyes (gyurgyalag, partifecske) költőtelepek találhatóak.
5	Népi lakóház	844817	232031	Nagy utca 76.	Az épület őrzi a módos parasztház eredeti szerkezetét, hatalmas háromszatú pincéjét.
6	Kerítésbe épített góré	844818	232041	Nagy utca 74.	A településre és a Biharra jellemző megoldást tükröz a kerítés síkjába épített góré.
7	Kapu	844829	232072	Nagy utca 72.	A térségre jellemző szerkezetű „fedeles” kapu, amelyet kőből/téglából építettek, a nyíló szárny fából készült.
8	Népi lakóház	844829	232170	Nagy utca 62.	Agroturisztikai célokra felújított porta, mely megőrizte eredeti arculatát.
9	Gólyafészek	844824	232189	Nagy utca 60. előtt	Villanyoszlopra rakott gallyfészek.
10	Népi lakóház	844816	232239	Nagy utca 57.	Hagyományos szerkezetű és zömmel hagyományos anyaghasználatot (kivéve oromzat) mutató parasztház. Az egyik legfőbb értéke, hogy a településen és a térségben egykor igen elterjedt polgári cseréphéjazata még megvan.
11	Kapu, kerítés	844816	232239	Nagy utca 57.	A kerítés, kapuzat a helyben „kunkapunak” nevezett szerkezetet mutat.
12	Barokk oromzatú népi lakóház	844810	232279	Nagy utca 55.	A ház különlegessége a barokk párta oromzat. A tornáca beépített, míves kivitelezésű üvegezéssel ellátva.
13	Kerítés	844853	232274	Nagy utca 54.	A településen jelentős számban tevékenykedtek kovácsok a II. világháború előtt. A 19. szd. végétől a tehetősebbeknek kovácsoltvas kerítést készítettek. Ezen kerítés ennek egyik megmaradt példánya.
14	Református templom	844883	232385	Nagy utca 46.	A templom historizáló stílusú, impozáns tömegű, műemlék épület, a településközpont meghatározó eleme. Elhelyezése szabadonálló, keletelt, egyhajós, Ny-i homlokzati tornyos, egyenes apsziszáródású, kontyolt nyeregtetős épület, összetett formájú törtvonalú toronysisakkal. A torony sarkait harántirányú támfalak erősítik. Hosszhomlokzatain 5 tengelyében félkörív záródású ablakok nyílnak, a déli homlokzat középtengelyében vakablak van. Apszisa háromtengelyes, a középsőben nyíló ajtót egy-egy ablak veszik közre. A templom harmadik bejárata az É-i homlokzat, középtengelyében nyílik. A tengelyeket, a falmezőt tükrökre osztó lizénák választják el egymástól. Az ereszvonaltól szegmensív-sor húzódik körbe. A tornyot órapárhuzamos zárja, alatta órával. A templom torony alatti bejárata szintén félkörív záródású.

	A	B	C	D	E
15	Név	EOV-X	EOV-Y	Pontos helyszín	Főbb jellemzők
16	II. világháborús emlékmű	844873	232391	Nagy utca 46.	A templom falán elhelyezett tábla, egy kő obeliszk, és egy kopjafa állít emléket a háborús hősöknek.
17	„Kunkapu” kiskapu, kapu, kerítés	844892	232479	Nagy utca 40.	A kiskapu tégl kerettel épített, amely oszlopok egyúttal a nagykapu szárnyait is tartják. A kapuszárnyak fából készültek. A kapcsolódó tégl lábazzal és oszlopokkal elválasztott kerítés kovácsoltvas betéteket tartalmaz.
18	Gólyafészek	844981	232562	Ady E. utca 23. előtt	Villanyoszlopra, fészekemelőre rakott gallyfészek
19	kapuzat	844919	232471	Ady E. utca 15.	Úgynevezett koporsós kiskapu, nagykapu, kerítés. A kapufák faragott fa oszlopok, a tetejüket a koporsószerűen kialakított szerkezet köti össze. Ezekre és a csatlakozó deszkakapun és kerítésen faragások, fűrészelt díszítések találhatóak.
20	Kapuzat	844993	232579	Ady E. utca 25.	A kiskapu tégl kerettel épített, melyek egyúttal a nagykapu szárnyait is tartják. A kapuszárnyak vasból készültek.
21	Kerítésbe épített góré	844991	232574	Ady E. utca 25.	A településre és a Biharra jellemző megoldást tükröz a kerítés síkjába épített góré.
22	Körtefa	845003	232573	Ady E. utca 25.	Hatalmas, mintegy 15 m magasra nőtt körtefa.
23	Magtár, pince	845004	232600	Ady E. utca 27.	Különálló épület eredeti szerkezet és anyaghasználat.
24	Kovácsoltvas kerítés	845014	232617	Ady E. utca 12.	A kerítéselemek, a kiskapu, valamint a nagykapu keretei még megvannak, továbbá a kerítés szerkezete is követi a 19. szd. végi, 20. szd. eleji hagyományokat.
25	Népi lakóház tornáca	844644	232656	Nagy utca 14.	A lakóépületet több helyen átalakították, ám a tornáca megőrizte az eredeti szerkezetét. Vakolt, festett, téglaszlopos és mellvéd.
26	Góré	844642	232656	Nagy utca 14.	Vakolt, festett tégl/kő tartóoszlopos és lábazzal kerítésbe épített góré.
27	Kovácsoltvas kerítés és vaskapu	844643	232663	Nagy utca 14.	A kiskapu tégl kerettel épített, amely oszlopok egyúttal a nagykapu szárnyait is tartják. A kapuszárnyak vasból készültek. A kovácsoltvas kerítés tartóoszlopai szintén téglából épültek, összhangban a kapuzattal.
28	Kovácsoltvas kerítés és vaskapu	844640	232628	Nagy utca 21.	A kiskapu tégl kerettel épített, amely oszlopok egyúttal a nagykapu szárnyait is tartják. A kapuszárnyak vasból készültek. A kovácsoltvas kerítés tartóoszlopai szintén téglából épültek, összhangban a kapuzattal.
29	Népi lakóház bádoggateje	844640	232626	Nagy utca 21.	Jó állapotban fennmaradt bádoggal fedett tetejű népi lakóház. A két világháború közötti társadalmi-gazdasági viszonyok lenyomata, ugyanis ebben az időszakban a módosabb gazdák éppen erre az anyagra cserélték le a tetőhéjazatot.
30	Népi lakóház és porta gyalogos kapuja	844629	232466	Holló L. utca 3.	Vakolt, festett tégl/kő tartóoszlopos fa kiskapu, az áthidaló kereten új cserepezéssel. A csatlakozó rövid kerítéselemek gracilis és formázott műkő oszlopok közé, lábazzalra illesztett, tetejükön geometrikus fűrészelt díszítéssel ellátott deszkatáblák vannak.

	A	B	C	D	E
31	Név	EOV-X	EOV-Y	Pontos helyszín	Főbb jellemzők
32	Vályog magtár	844628	232460	Holló L. utca 3.	A kerítés síkjába épített vakolatlan, festetlen, vályogtégglából épített épület, az utcafrontnak háttal. Az udvar felé nyitott tornácos épület.
33	Népi lakóház	844629	232464	Holló L. utca 3.	Hagyományos szerkezetű és zömmel hagyományos anyaghasználatot mutató szűkített tornácos cserépfedésű parasztház.
34	Petőfi emlékpark	844672	232524	Holló L. utca – Bocskai utca, Nagy utca kereszteződése	Kb. 10 m <sup>2</sup> -es terméskő emelvényre helyezett monolit terméskő emlékmű, amely mellé kopjafát is elhelyeztek. Az emlékmű a kb. ¼ ha területű un. Petőfi emlékparkban helyezkedik el.
35	Gólyfészek	844609	232512	Bocskai utca 11.	Villanyoszlopra, fészekemelőre rakott gallyfészek
36	Holló László emléktábla	844654	232507	Holló L. utca 2.	Az emléktábla az utca első lakóházán került elhelyezésre, és a településen szolgáló 1993-ban elhunyt lelkipásztornak állít emléket. A tábla kb. 50-60 cm méretű, fekvő helyzetű márványlap.
37	Trianon emlékmű és emlékpark	844706	231917	Olimpia utca – Petőfi utca – Nagy utca által közrezárt háromszög alakú terület	A kb. 120 cm magas emlékmű fából készült vasszegekkel. Mellette faragott, rönk jellegű padokat helyeztek el. A gondozott parkosított terület nagysága kb. 300 m <sup>2</sup> .
38	Deszka ólak	844947	231928	Olimpia utca 4.	Különféle apró- és kisebb lábasjóság elhelyezésére alkalmas deszkafalú órendszer. Néhol a cserépfedést hullámpalára cserélték. (Nem igazán esztétikus javítások, bővítések is látszanak.)
39	Kiskapu	845041	232045	Kossuth utca 43.	A térségre jellemző szerkezetű „fedeles” kapu, amelynek oszlopait kőből/tégglából építették, cserepes záródással. A nyíló szárny fából készült.
40	Népi lakóház	845041	232045	Kossuth utca 43.	Kisebb méretű hagyományos szerkezetű és anyaghasználatú lakóépület, amellyel szervesen egybeépítették a pincét. Tornáca, pincejárója ép.
41	Temető	845197	232191		Nagy, mintegy 6 ha kiterjedésű temető összességében rendezett. A modern sírkövek mellett található néhány hagyományos, avagy különlegesebbnek tekinthető sírjel. Néhány csónakfejű sír is fennmaradt. Az 1932-ben épült egyedi megjelenésű Z. Gyöngyösi Lajos családi sírboltja a temető kiemelkedő eleme. Az építmény egy tégglából falazott, kovácsoltvas elemekkel díszített, lemez fedésű kriptá.
42	Borjú-kút	845131	231733	Rózsa utca vége	Feltételezhetően természetes morfológiai adottságokat kihasználva, de jelentős emberi beavatkozás jeleit mutató elmocsarasodott kb. ¼ ha-os, hajdan itatásra szolgáló tó.
43	Kerítés, kapu	845082	231762	Rózsa utca 2.	A kiskapu tufakő kerettel épített, amely oszlopok egyúttal a nagykapu szárnyait is tartják. A kapuszárnyak vasból készültek. A kovácsoltvas kerítés tartóoszlopai szintén kőből épültek, összhangban a kapuzattal.



	A	B	C	D	E
44	Név	EOV-X	EOV-Y	Pontos helyszín	Főbb jellemzők
45	Légvédelmi sziréna	844729	231763	Petőfi u. 77. mellett	Mintegy 15 m magas, fém oszlopon elhelyezett félgömb búrával lezárt légvédelmi sziréna.
46	Kerítés, kapu	844728	231773	Petőfi u. 77.	A kiskapu tufakő kerettel épített, amely oszlopok egyúttal a nagykapu szárnyait is tartják. A kapuszárnyak vasból készültek. A kovácsoltvas kerítés tartóoszlopai szintén kőből épültek, összhangban a kapuzattal.
47	Sárgödör	844084	231925		Feltételezhetően természetes morfológiai adottságokat kihasználva, de emberi beavatkozás jeleit mutató elmcasarasodott kb. 1 ha-os tó/kubikgödör.
48	Tanya (Város rétje)	842136	232580		Egy deszkahodályból és körülötte fa karámból, továbbá egy pásztorkunyhóból álló tanya. A deszkahodály és a kunyhó kissé roskadozó.
49	Gémeskút	842071	232805		Használaton kívüli, s már szerkezeti elemeiben (pl. ostor, gém, stb.) hiányos gémeskút.
50	Vadkörtefák	842107	232805		Két vadkörtefa.
51	Vadkörtefák	842215	232760		Két vadkörtefa.
52	Fehér nyár (Populus alba) egyed	844458	233006	Bagosi utca és 47. sz. főút kereszteződése	Kb. 50 éves és kb. 25 m magas fehér nyár egyed, amely a 47. sz. főúttól a falu felé vezető vasúti átjárónál magányosan áll.
53	Kertség	845047	230649		Kb. 50-60 ha területű, javarészben felhagyott és már elvadult szőlő és gyümölcsös. A terep kisebb nagyobb dombokkal tagolt.
54	Fráter Tibor tábornok (?) vitézi kúriájának gazdasági épülete	845411	230632		A kúria területén található gazdasági épület (tároló, kamra, terménytároló egyben) őrzi eredeti formáját, kialakítását. Az épület kő/tégla falazatú, nyeregvetős, cserép héjazattal, deszka oromzattal. Az oldalsó homlokzata tornác jellegű oszlopos kialakítású. A nyílászárók is eredetiek, fából készültek. (A kúria épület is megvan ugyan, de erősen modernizált, átalakított formában és külsővel.)
55	Kerítés	844809	232315	Nagy utca 53.	Kovácsoltvas kerítés, a kerítéselemeket masszív kő/tégla lábazat és oszlopok fogják közre. Mind a lábazat, mind az oszlopok festettek.
56	1956-os emlékpark kopjafával	844800	231999	Nagy utca déli teresedése	Szépen parkosított, térrendezett mintegy 250 m <sup>2</sup> -es terület, emlékművel, kopjafával, utcabútorokkal.
57	Légvédelmi sziréna	844815	232401	Nagy utca 44. előtt	Mintegy 15 m magas, fém oszlopon elhelyezett félgömb búrával lezárt légvédelmi sziréna.
58	Légvédelmi sziréna	844539	232884	Petőfi u. 4.	Mintegy 15 m magas, fém oszlopon elhelyezett félgömb búrával lezárt légvédelmi sziréna.



Melléklet 6. ábra: Egyedi tájértékek elhelyezkedésének térképvázlata

## 5. Melléklet a ...../2017.(.....) önkormányzati rendelethez

Az épített és természeti környezet településképi védelem szempontjából meghatározó területeinek összefoglaló ábrázolása

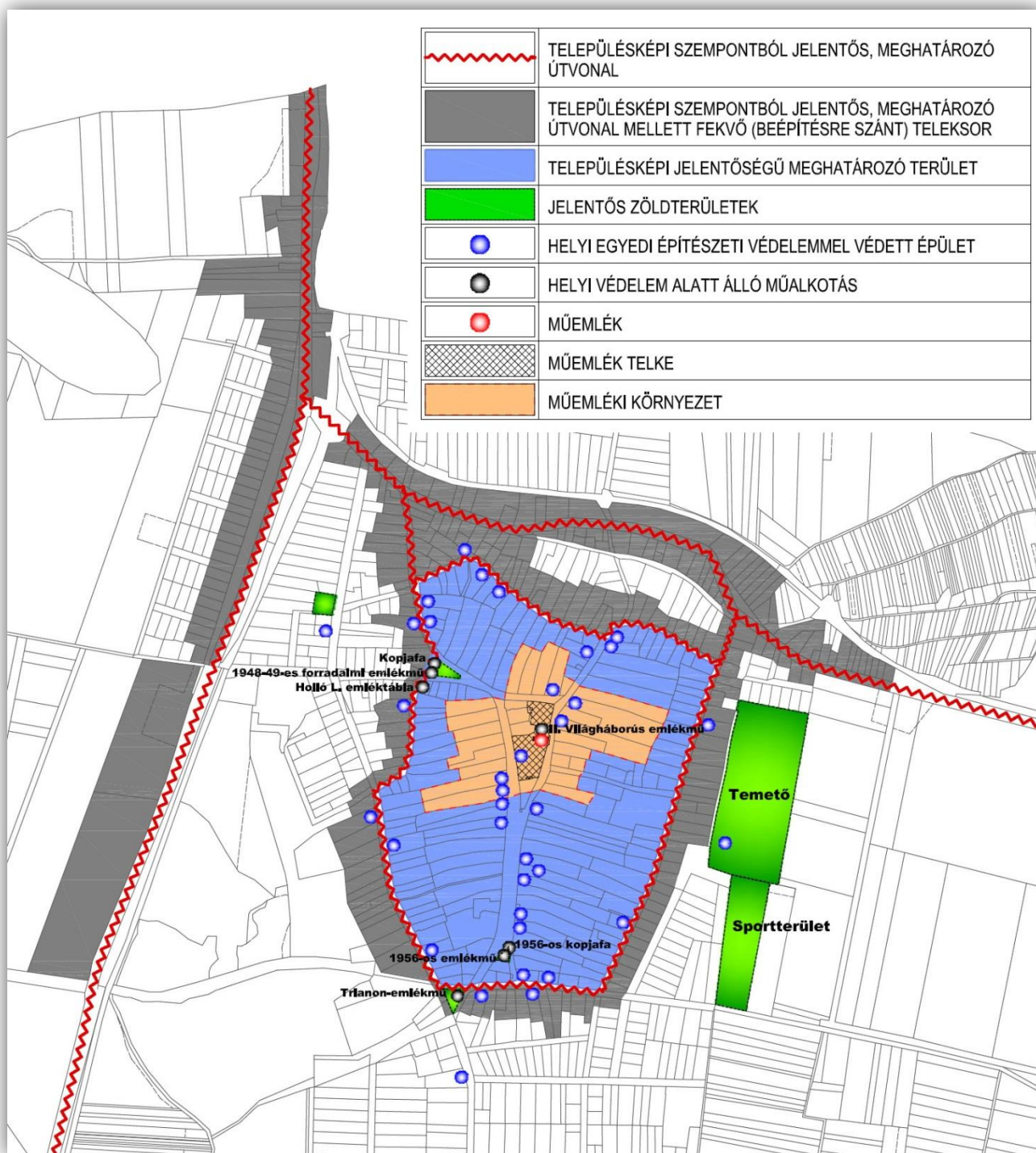

Melléklet 7. ábra: Az épített környezet településképi védelem szempontjából meghatározó területeinek összefoglaló ábrázolása

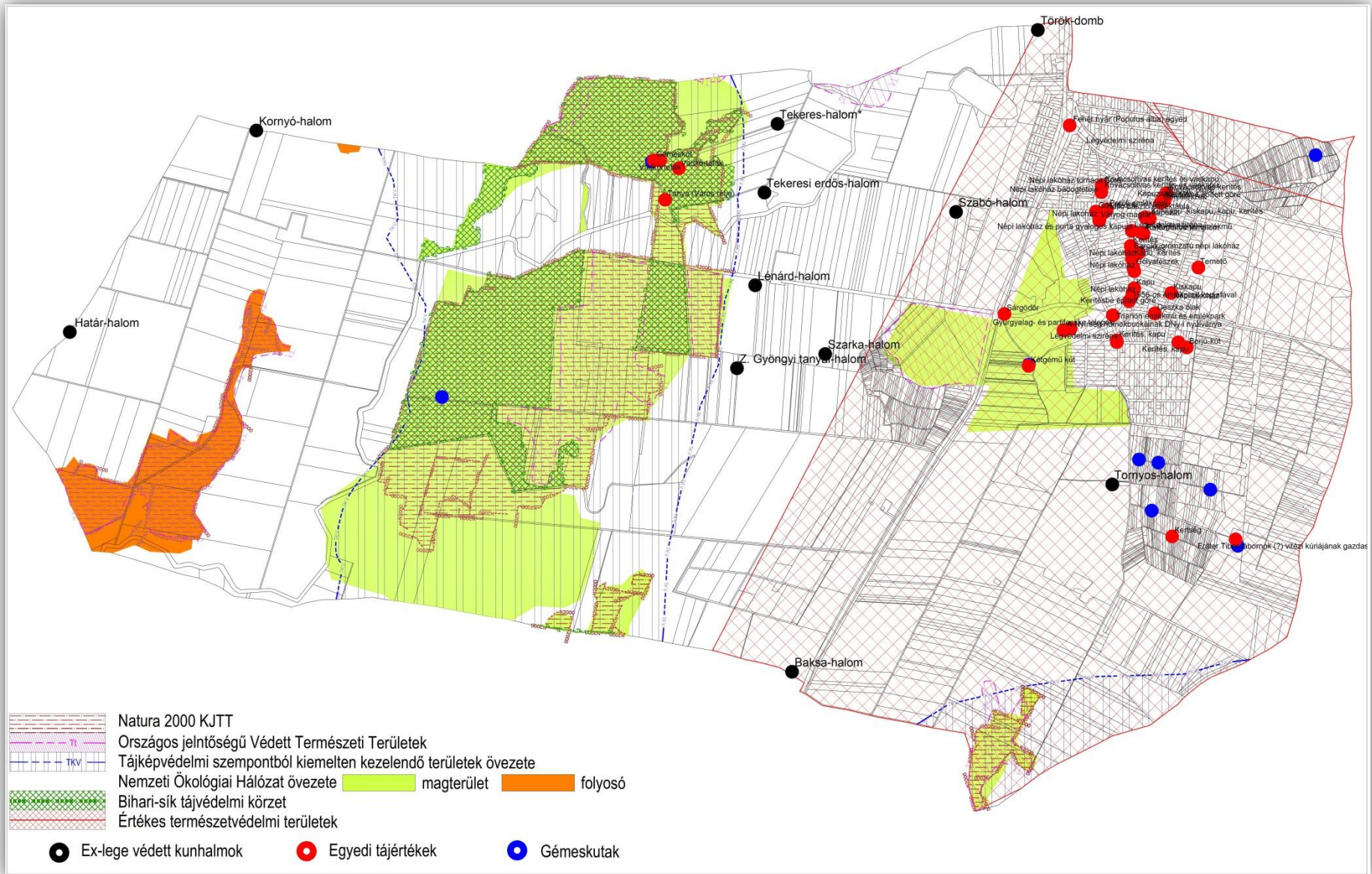

Melléklet 8. ábra: A természeti környezet településkép védelem szempontjából meghatározó területeinek összefoglaló ábrázolása

**6- Melléklet a ...../2017.(.....) önkormányzati rendelethez**

**A településképi véleményezési eljárás lefolytatásának megindításához szükséges kérelem**

Kérelmező tölti ki		Kérelem - Településképi véleményezési eljárás lefolytatásához			
A Kérelem az ..../2017.(. . . .) Ö.r. ....7. mellékletének .....pontja alapján kerül benyújtásra					
<b>I. Építető adatai (kötelező)</b>			<b>Tervező adatai</b>		
Név:			Tervező:		
Lakcím vagy székhely:					
Levelezési cím:			Levelezési cím:		
Kapcsolattartó:			Tervezői jogosultság sz.:		
Tel./e-mail:			Tel./e-mail:		
Kérelmező:	Építető; Ingatlan tulajdonosa				
<b>II. Építési helyszín adatai - az ingatlan adatai</b>					
Ingatlan címe:				Hrsz.:	
	Igen	Nem		Igen	Nem
Területi védelem	<input type="checkbox"/>	<input type="checkbox"/>	Közterület	<input type="checkbox"/>	<input type="checkbox"/>
Helyi egyedi védelem	<input type="checkbox"/>	<input type="checkbox"/>	Önk. tul. v. kezelés	<input type="checkbox"/>	<input type="checkbox"/>
<b>III. Építési tevékenység</b>					
a) rövid leírása:					
b)a tervezett épület(ek) részletes adatai:					
ba) telken létesítendő épületek száma:	db	be) tervezett építménymagasság:	m		
bb) telek területe:	m2	bf) tervezett szintterületi mutató:	m2/m2		
bc) telek tervezett beépítettsége:	%	bg) parkolóhelyek, garázsok száma:	db		
bd) zöldfelület tervezett mértéke:	%	bh) közművesítettség:			
bi) az épület(ek) rendeltetése (több rendeltetési egység esetén az egyes rendeltetési egységek elnevezései /lakások, üdülő, szállás, stb./ és darabszámuk felsorolása):					
<b>IV. Az ÉTDR tárhelyre feltöltött építészeti-műszaki tervdokumentáció</b>					
ÉTDR azonosítója:		Az ÉTDR tárhelyre feltöltött építészeti-műszaki tervdokumentáció tartalma			
a) helyszínrajzi elrendezés ábrázolása, a szomszédos beépítés bemutatása, védettség lehatárolása, terepviszonyok megjelenítése szintvonalakkal					<input type="checkbox"/>
b) településképet befolyásoló tömegformálás, homlokatkialakítás, utcakép, illeszkedés ábrázolása (lehet makett, fotómontázs, digitális megjelenítés is)					<input type="checkbox"/>
c) reklámelhelyezés ábrázolása					<input type="checkbox"/>
d) rendeltetés meghatározása					<input type="checkbox"/>
e) rövid műszaki leírás a különböző védettségek bemutatásával, a telepítésről és az építészeti kialakításról					<input type="checkbox"/>
f) egyéb (nem kötelező):					

Alulírott, az I. pontban megjelölt kérelmező a II. pontban megjelölt ingatlanon a III. pont szerinti - építésügyi hatósági engedélyhez kötött építési tevékenység településképi követelményének tisztázása céljából kérem a településképi véleményezési eljárás lefolytatását.

Sáránd, 20.... ..... hónap ..... nap

.....  
Kérelmező aláírása

**7.- Melléklet a ...../2017.(.....) önkormányzati rendelethez**  
**Településképi véleményezési eljárás alá eső tevékenységek**

Településképi véleményezési eljárás			
ESETEI - építmény építésére, bővítésére irányuló építési, összevont, fennmaradási engedélyezési eljárásokat megelőzően, <b>amennyiben az építési tevékenység településképet érint -</b>			A polgármesteri <b>VÉLEMÉNY</b> megalapozásának
TERÜLET	LÉTESÍTMÉNY	MÓDJA:	
I.	II.	III.	
<b>A A település egyes- alábbiakban felsorolt - területeihez kötődő településképi véleményezési eljárás</b>			
1.	Védett helyi művi értékkel érintett vagy azzal szomszédos ingatlan esetén, helyi értékvédelemmel érintett területen, műemléki környezetben, műemléki jelentőségű területen	építmények	- g önkormányzati főépítész közreműködésével.
2.	A településképi szempontból jelentős útvonalak és a mellettük fekvő, az úthoz csatlakozó teleksor területén.		
3.	Településképi jelentőségű meghatározó területek esetében		
4.	A SZT szerinti településközpont vegyes területen		
5.	Az országos közutak mentén elhelyezkedő - SZT -ben - közlekedési, közműépítési területnek jelölt telkeken és a vele szomszédos telkeken/építési telkeken		
7.	A SZT szerinti különleges területen		
8.	A SZT szerinti gazdasági területen településképi szempontból jelentős utak melletti, ahhoz csatlakozó teleksor területén		- önkormányzati főépítész közreműködésével.
<b>B Az egész település területén egyes - alábbiakban felsorolt - építményekhez kötődő településképi eljárás</b>			
1.	a./	kettő vagy annál több rendeltetési egységet magába foglaló épület, továbbá ikerház, csoportház (sorrház, láncház, átriumház) - településképet érintő - homlokzatának megváltoztatása	önkormányzati főépítész közreműködésével
	b./	az OTÉK vagy a HÉSz szerint csak kivételesen engedélyezhető építmények	
	c./	szobor, emlékmű, kereszt, emlékjel ha annak a talapzatával együtt mért magassága meghaladja a 6,0 m-t	helyi építészeti - műszaki tervtanács, annak hiányában önkormányzati főépítész közreműködésével
	d./	emlékfal építése, amelynek talapzatával együtt mért magassága meghaladja a 3,0 m-t	

		e./	10 méternél nagyobb teljes magasságú, önálló antenntartó szerkezet és csatlakozó műtárgy	
--	--	-----	--	--

<b>Településképi véleményezési eljárás</b>			
<b>ESETEI</b> - építmény építésére, bővítésére irányuló építési, összevont, fennmaradási engedélyezési eljárásokat megelőzően, <b>amennyiben az építési tevékenység településképet érint</b> -			A polgármesteri <b>VÉLEMÉNY</b> megalapozásának
	<b>TERÜLET</b>		<b>LÉTESÍTMÉNY</b>
	<b>I.</b>		<b>II.</b>
			<b>MÓDJA:</b>
			<b>III.</b>
<b>C</b>	<b>A település egyes területein, egyes építményekhez kötődő településképi véleményezési eljárás</b>		
1.	A kertés mezőgazdasági jelű övezetek területén	a./	90 m <sup>2</sup> szintterület fölötti építmények és
		b./	a lakó funkciót is magukba foglaló épületek
2.	A település látványvédelemmel érintett kiemelt térségi övezeteiben	a./	90 m <sup>2</sup> szintterület fölötti építmények és
		b./	a lakó funkciót is magukba foglaló épületek
3.	A település beépítésre nem szánt területein	a./	10 méternél nagyobb beépítési magasságú építmények
		b./	250 m <sup>2</sup> -nél nagyobb beépített alapterületű építmények
4.	A vasútvonal mentén	a./	zajgátló építmények



**8.- Melléklet a ...../2017.(.....) önkormányzati rendelethez**

**A településképi bejelentési eljárás lefolytatásának megindításához szükséges bejelentés formanyomtatványa**

Kérelmező tölti ki	Kérelem, Településképi bejelentési eljárás lefolytatásához				
A Kérelem az ..../2017.(... ..) Ö.r. 9. mellékletének .....pontja alapján kerül benyújtásra					
1. Bejelentő adatai (kötelező)			Tervező adatai (értelem szerűen)		
Név:	Tervező:				
Lakcím vagy székhely:	Tervező szervezet:				
Levelezési cím:	Levelezési cím:				
Kapcsolattartó:	Tervezői jogosultság sz.:				
Tel./e-mail:	Tel./e-mail:				
2. A bejelentés tárgyának helye - az ingatlan adatai					
Ingatlan címe:				Hrsz.:	
	Igen	Nem		Igen	Nem
Területi védelem	<input type="checkbox"/>	<input type="checkbox"/>	Közterület	<input type="checkbox"/>	<input type="checkbox"/>
Helyi egyedi védelem	<input type="checkbox"/>	<input type="checkbox"/>	Önk. tul. v. kezelés	<input type="checkbox"/>	<input type="checkbox"/>
3. A bejelentés tárgya			4. A bejelentéssel kérelmezett időtartam		
Építési tevékenység	<input type="checkbox"/>		Építési tevékenység		
Reklámelhelyezés	<input type="checkbox"/>		Hirdető berendezés		
Rendeltetés változás	<input type="checkbox"/>		Rendeltetés változás		
Rövid leírása:					
5. A bejelentéshez mellékelte dokumentáció tartalma				2 pld-ban	
Műszaki leírás (telepítésről, építészeti kialakításról)				<input type="checkbox"/>	
Helyszínrajz szomszédos építmények és a terepviszonyok feltüntetésével:				<input type="checkbox"/>	
Alaprajzok:				<input type="checkbox"/>	
Homlokzatok:				<input type="checkbox"/>	
Utcaképi vázlat, szinterv, látványterv (Fotó dokumentáció):				<input type="checkbox"/>	
Egyéb (nem kötelező)					

Alulírott, az 1. pontban megjelölt kérelmező a 2. pontban megjelölt ingatlanon a 3. pont szerinti hatósági engedélyhez nem kötött - építési tevékenységet /reklám elhelyezést/ rendeltetés változtatás tevékenységet településképi követelmények tisztázása céljából településképi eljárásra a mai napon bejelentem.

A bejelentési kérelem kitöltésével tudomásul veszem, hogy a tervezett tevékenység a bejelentés alapján megkezdhető, amennyiben ahhoz más hatósági engedély nem szükséges és a polgármester a bejelentés megérkezésétől számított 15 napon belül hatósági határozatban – feltétel meghatározásával vagy anélkül – tudomásul veszi.

A polgármester a bejelentés megérkezésétől számított 15 napon belül hatósági határozatban megtilthatja az építési tevékenységet, reklámhordozó elhelyezését vagy rendeltetésváltást megkezdését és – a megtiltás indokainak ismertetése mellett – figyelmezteti a bejelentőt a tevékenység bejelentés nélküli elkezdésének és folytatásának jogkövetkezményeire.

....., 20.... ..... hónap ..... nap

.....

a kérelmező aláírása

9.- Melléklet a ...../2017.(.....) önkormányzati rendelethez  
Településképi bejelentési eljárás alá eső tevékenységek

Településképi bejelentési eljárást kell lefolytatni			
I. az alábbi engedély nélkül végezhető ÉPÍTÉSI TEVÉKENYSÉGEK közül		II. az alábbi TERÜLETEKEN, illetve. ESETEKBEN:	
<b>A</b>	<b>Bontási tevékenységek esetében</b>		
1.	építményt, építményrészt érintő bontás tudomásulvételéhez kötött, vagy bontás tudomásul vétele nélkül végezhető bontási tevékenység esetén	a./	védett helyi művi értékkel érintett ingatlanon minden esetben,
		b./	településképi meghatározó területen, ha a tervezett építési tevékenység utcaképet, településképet érint.
<b>B</b>	<b>az építésügyi és építésfelügyeleti hatósági eljárásokról és ellenőrzésekről, valamint az építésügyi hatósági szolgáltatásról szóló jogszabályban meghatározott alábbi építési engedély nélkül végezhető építési tevékenységek esetén - amennyiben a tervezett építési tevékenység utcaképet, településképet érint -</b>		
1.	Építmény átalakítása, felújítása, helyreállítása, korszerűsítése, homlokzatának megváltoztatása, kivéve zárt sorú vagy iker beépítésű építmény esetén, ha e tevékenységek a csatlakozó építmény alapozását vagy tartószerkezetét is érintik	a./	védett helyi művi értékkel érintett ingatlanon, és műemléki környezetben
		b./	településképi jelentőségű meghatározó útvonalak és területek esetében
		c./	kettő vagy annál több rendeltetési egységet magába foglaló épület, továbbá ikerház, csoportház (sorház, láncház, átriumház) - közterület felőli homlokzata - esetében az egész település területén
2.	Meglévő építmény utólagos hőszigetelése, homlokzati nyílászáró cseréje, a homlokzatfelület színezése, a homlokzat felületképzésének megváltoztatása	a./	védett helyi művi értékkel érintett ingatlanon, és műemléki környezetben,
		b./	településképi jelentőségű meghatározó útvonalak és területek esetében,
		c./	kettő vagy annál több rendeltetési egységet magába foglaló épület, továbbá ikerház, csoportház (sorház, láncház, átriumház) - közterület felőli homlokzata - esetében az egész település területén
3.	Az épület homlokzatához illesztett <b>előtető, védőtető, ernyőszerkezet</b> építése, meglévő felújítása, helyreállítása, átalakítása, korszerűsítése, bővítése, megváltoztatása	a./	védett helyi művi értékkel érintett ingatlanon, és műemléki környezetben,
		b./	településképi jelentőségű meghatározó útvonalak és területek esetében,
		c./	kettő vagy annál több rendeltetési egységet magába foglaló épület, továbbá ikerház, csoportház (sorház, láncház, átriumház) - közterület felőli homlokzata - esetében az egész település területén
4.	<b>Kereskedelmi, vendéglátó rendeltetésű épület építése, bővítése, melynek mérete az építési tevékenység után sem haladja meg a nettó 20,0 m<sup>2</sup> alapterületet</b>	a./	védett helyi művi értékkel érintett ingatlanon, és műemléki környezetben,
		b./	településképi jelentőségű meghatározó útvonalak és területek esetében,
		c./	az országos közutak mentén elhelyezkedő - a SZT-ben - közlekedési, közműépítési területnek jelölt telkeken és a vele szomszédos telkeken/építési telkeken
5.	Nem emberi tartózkodásra szolgáló építmény építése, átalakítása, felújítása, valamint bővítése, amelynek mérete az építési tevékenység után sem haladja meg a nettó 100 m <sup>3</sup> térfogatot és 4,5 m gerincmagasságot.	a./	védett helyi művi értékkel érintett ingatlanon, és műemléki környezetben
		b./	településképi jelentőségű meghatározó útvonalak és területek esetében



Településképi bejelentési eljárást kell lefolytatni			
I. az alábbi engedély nélkül végezhető ÉPÍTÉSI TEVÉKENYSÉGEK közül		II. az alábbi TERÜLETEKEN, illetve. ESETEKBEN:	
6.	Önálló reklámtartó építmény építése, meglévő felújítása, helyreállítása, átalakítása, korszerűsítése, bővítése, megváltoztatása	a./	az országos vagy helyi védettség alatt álló építményeken, illetve területeken, valamint azok környezetében
		b./	településképi jelentőségű meghatározó útvonalak és területek esetében
		c./	az országos közutak mentén elhelyezkedő - a SZT-ben - közlekedési, közműépítési területnek jelölt telkeken és a vele szomszédos telkeken/építési telkeken
7.	Kerítés, kerti építmény, tereplépcső, járda és lejtő, háztartási célú kemence, húsfüstölő, jégverem, valamint zöldségverem építése, építménynek minősülő növénytámasz, növényfelfuttató rács építése, meglévő felújítása, helyreállítása, átalakítása, korszerűsítése, bővítése	a./	védett helyi művi értékkel érintett ingatlanon és műemléki környezetben
		b./	településképi jelentőségű meghatározó útvonalak és területek esetében
8.	Napenergia-kollektor, szellőző-, klíma-, riasztóberendezés, villámhárító-berendezés, áru- és pénzautomata, kerékpártartó, zászlótartó (továbbá egyéb műszaki berendezés, mint pl.: parabolaantenna, légkondicionáló egység, napelem) építményen vagy építményben való elhelyezése	a./	védett helyi művi értékkel érintett ingatlanon és műemléki környezetben
		b./	településképi jelentőségű meghatározó útvonalak és területek esetében
		c./	kettő vagy annál több rendeltetési egységet magába foglaló épület, továbbá ikerház, csoportház (sorház, láncház, átriumház) - közterület felőli homlokzata - esetében az egész település területén
9.	Építménynek minősülő, háztartási hulladék elhelyezésére szolgáló hulladékgyűjtő és -tároló, sorompó, árnyékoló elhelyezése.	a./	védett helyi művi értékkel érintett ingatlanon és műemléki környezetben
10.	Épületben az önálló <b>rendeltetési egységek számának változása</b>	a./	a település egész közigazgatási területén.
11.	Megfelelőség-igazolással – vagy 2013. július 1-je után gyártott szerkezetek esetében teljesítménynyilatkozattal – rendelkező építményszerkezetű és legfeljebb 180 napig fennálló a) rendezvényeket kiszolgáló színpad, színpadi tető, lelátó, mutatványos, szórakoztató, vendéglátó, kereskedelmi, valamint előadás tartására szolgáló építmény, b) kiállítási vagy elsősegélyt nyújtó építmény, c) levegővel felfújott vagy feszített fedések (sátorszerkezetek), d) ideiglenes fedett lovarda, e) legfeljebb 50 fő egyidejű tartózkodására alkalmas – az Országos Tűzvédelmi Szabályzat szerinti – állvány jellegű építmény építése.	a./	védett helyi művi értékkel érintett ingatlanon és műemléki környezetben
		b./	településképi jelentőségű meghatározó útvonalak és területek esetében
<b>C</b>	<b>Építési engedélyezési eljárásához nem kötött, építési tevékenységnek minősülő egyéb tevékenység</b>		
1.	Közterületen bérleti szerződés keretében végzett, építési tevékenységnek minősülő vendéglátó ipari üzleti előkert létesítése	a./	fokozott védelmet élvező közterületeken.
2.	Zajgátló építmények	a./	a vasút- és a főútvonalak mentén.
3.	Utastávó fülke építése	a./	a település egész közigazgatási területén.



Településképi bejelentési eljárást kell lefolytatni			
	I. az alábbi engedély nélkül végezhető ÉPÍTÉSI TEVÉKENYSÉGEK közül		II. az alábbi TERÜLETEKEN, illetve. ESETEKBEN:
<b>D</b> <i>Építési engedélyhez nem kötött - reklámok elhelyezése tekintetében:</i>			
1.	A településképi jelentőségű meghatározó útvonalak és területek esetében valamint az országos vagy helyi védettség alatt álló építmények, illetve területek környezetében az 1 m <sup>2</sup> -nél nagyobb <i>hirdető-berendezések</i> elhelyezése reklámhordozó berendezés, reklámfelület létesítése (kivéve a címtáblák, megállító táblák, reklámhordozó berendezésre kihelyezett cserélhető hirdetések, a reklámberendezéshez nem kötött reklámozási tevékenységek és a kirakat-belső berendezések létesítése) esetében;		
2.	a település táj és természetvédelemmel érintett kiemelt térségi övezeteiben állandó vagy mobil tartószerkezettel rendelkező, önálló megjelenésű hirdető felület létesítése esetében		
<b>E</b> <i>Építmények rendeltetésének (rendeltetés módjának) megváltoztatása esetében:</i>			
1.	Építési engedélyhez nem kötött tevékenységgel megvalósuló, meglévő építmények <b>rendeltetésének</b> (rendeltetés módjának) <b>megváltoztatása</b> esetében	a./	a település egész közigazgatási területén.

## P Á L Y Á Z A T I F E L H Í V Á S

Sáránd község Önkormányzatának Képviselő-testülete a ...../2017..... önkormányzati rendelet alapján pályázatot hirdet a helyi építészeti értékek felújításának/helyreállításának anyagi támogatásra.

A támogatás célja a helyi védett épületek, építmények, épületrészek és szobrok megfelelő színvonalú felújításához és építészeti megjelenésének kialakításához való, közérdekből történő önkormányzati hozzájárulás biztosítása.

### Pályázati előírások:

#### (1) Pályázati feltételek:

- Csak a védelem alá helyezett, és az ingatlan-nyilvántartásba bejegyzett ingatlanok esetében lehet pályázni. (Az ingatlan nyilvántartásba történő bevezetés türelmi ideje 2017.december 31.)
- Pályázhat olyan természetes személy, gazdasági társaság, egyéni vállalkozó, valamint a polgári jog szabályai szerint egyéb jogalanyisággal rendelkező, akinek/amelynek a helyi védett érték (épület, épületrész, szobor) a tulajdonában van.
- A pályázathoz egy 'PÁLYÁZATI KÉRELEM' című formanyomtatványt kell kitölteni, mely az Önkormányzat hivatalos honlapjáról letölthető
- A pályázati kérelem elérhetőségének helye:  
Sáránd község honlapja, ezen belül a ....., ezen belül a helyi védelem alatt álló építészeti értékek fenntartásának támogatásáról szóló ...../2017. önkormányzati rendelet ...melléklete
- A pályázati kérelmet Sáránd község Önkormányzat címére kell benyújtani
- A formailag, vagy tartalmilag nem megfelelő pályázati kérelmek hiánypótlására lehetőség van. A hiánypótlásra a hiánypótlási felhívástól számított 15 napon belül van lehetőség. Ezen lehetőség elmulasztása a hiánypótlási határidő lejártával a kérelem elutasítását vonhatja maga után.
- A meghirdetett határidőn túl érkezett kérelmek elutasításra kerülnek.
- Egy épület egy elemére újabb támogatás csak a 15 éves együttműködési szerződés lejárta után adható.  
Az érintett épület újabb homlokzati elemeire adható újabb támogatás az együttműködési szerződés megújításával.
- A pályázó nem a felújítási munkára, hanem az értékmegőrzés miatti, helyi értékhez méltó helyreállítás többletköltségének finanszírozására kaphat támogatást.
- A Képviselő-testület az adott költségvetési évre vonatkozóan kiemelt támogatási célokat határozhat meg.

#### (2) A pályázat tartalmi követelményei:

- A pályázó (tulajdonos) és az építmény/emlékmű adatai (név, lakcím, elérhetőség, építmény/emlékmű elhelyezkedése, megnevezése, az érintett ingatlan helyrajzi száma).
- Mellékletek:
  - a) az ingatlan tulajdoni lapjának 30 napnál nem régebbi hiteles másolata;
  - b) építési engedélyhez kötött munka esetén az építési engedélyezési tervdokumentáció és a jogerős építési engedély;
  - c) építési engedélyhez nem kötött munka esetén az építési engedélyezési tervdokumentációnak megfelelő tartalmú tervek, és az elvégzendő munka leírása;



- d) A településképi vélemény, vagy a településképi bejelentés igazolása
- e) fénykép dokumentáció az építmény állapotáról, és/vagy a felújítandó homlokzatokról.
- f) a felújítás költségeit tartalmazó részletes költségvetés, elkülönítve azzal a többletköltség-igénnyel, mely a homlokzati díszek eredeti formában történő helyreállítása, (pl. díszesebb kapuzatok, oromzatok, lábzetek, stb.) miatt szükséges;
- g) a megpályázott pénzösszeg megjelölése, felhasználásának tervezett módja és a munka elkészülésének határideje;
- h) a pályázó költségvállalási nyilatkozata arról, hogy a támogatás elnyerése esetén a kapott összeget a pályázati feltételek szerint használja fel.
- i) Társasház esetén a tulajdonostársak, illetőleg a közös képviselő hozzájáruló nyilatkozata.

A pályázat benyújtásának határideje:

Általános esetben: a naptári évet megelőző év szeptember hó 30.

Rendkívüli esetben: a naptári év aktuális negyedévének utolsó napjáig

A pályázatokat a települési főépítész javaslata alapján a Képviselő-testület bírálja el és dönt a támogatás mértékéről, elsősorban műszaki és városképi indokok alapján.

A pályázat befogadásáról a pályázó a benyújtás határidejét követő 30 napon belül, a döntésről további 30 napon belül értesítést kap.

Dátum: Sáránd , 20.....

.....

települési főépítész

P Á L Y Á Z A T I K É R E L E M

Sáránd község Önkormányzatának...../2014 (.....) önkormányzati rendelete alapján  
meghirdetett helyi építészeti értékek felújításának, helyreállításának anyagi támogatásra  
benyújtandó pályázathoz

1. Pályázó (magánszemély, gazdasági szereplő, társasházkezelő) adatai:

Név:	
Cím:	
Levelezési cím:	

2. A megpályázott felújítandó épület/építmény/emlékmű adatai:

Cím:	Sáránd .....út/utca/tér,.....házsám,.....emelet .....ajtó.....helyrajzi szám
------	--

3. A támogatás megszerzésének célja:

Az elvégezni kívánt felújítási munkálatok rövid leírása	
---	--

Az épület / építmény / emlékmű jelen állapotának rövid építészeti bemutatása az és az elvégezni kívánt munka indoklása	
--	--

4. Megvalósítás

A kivitelezés kezdésének tervezett időpontja:	.....év,.....hó,.....nap
A kivitelezés befejezésének tervezett időpontja:	.....év,.....hó,.....nap
A tervezett munka megvalósításához szükséges teljes bruttó összeg:	.....Ft
Az igényelt támogatás bruttó összege:	.....Ft

Sáránd , 20.....,hó,.....nap

.....

## 1. Függelék a ...../2017.(.....) önkormányzati rendelethez

## Külön jogszabályban megállapított műemlék épület, műemlék épület telke, műemléki környezet

## 1. Külön jogszabályban megállapított műemlék épület, műemlék épület telke

	A	B	C	D	E
1	Megnevezés	Cím	Helyrajzi szám	Műemléki törzsszám	Műemléki azonosító szám
2	Református templom	Sáránd, Nagy utca 46.	1	11270	12031

## 2. Külön jogszabályban megállapított műemlék műemléki környezete

	A	B	C	D	E
1	Megnevezés	Cím	Érintett helyrajzi szám	Műemléki törzsszám	Műemléki azonosító szám
2	Református templom műemléki környezete	Sáránd	184, 199, 198, 195, 194, 191, 183, 190, 3, 4/2, 4/1, 154/2, 7/5, 7/6, 12, 13, 17, 290, 291, 356, 154/46, 39, 44, 45, 293, 1, 16, 14, 15, 294/2, 292/2, 292/1	11270	12791

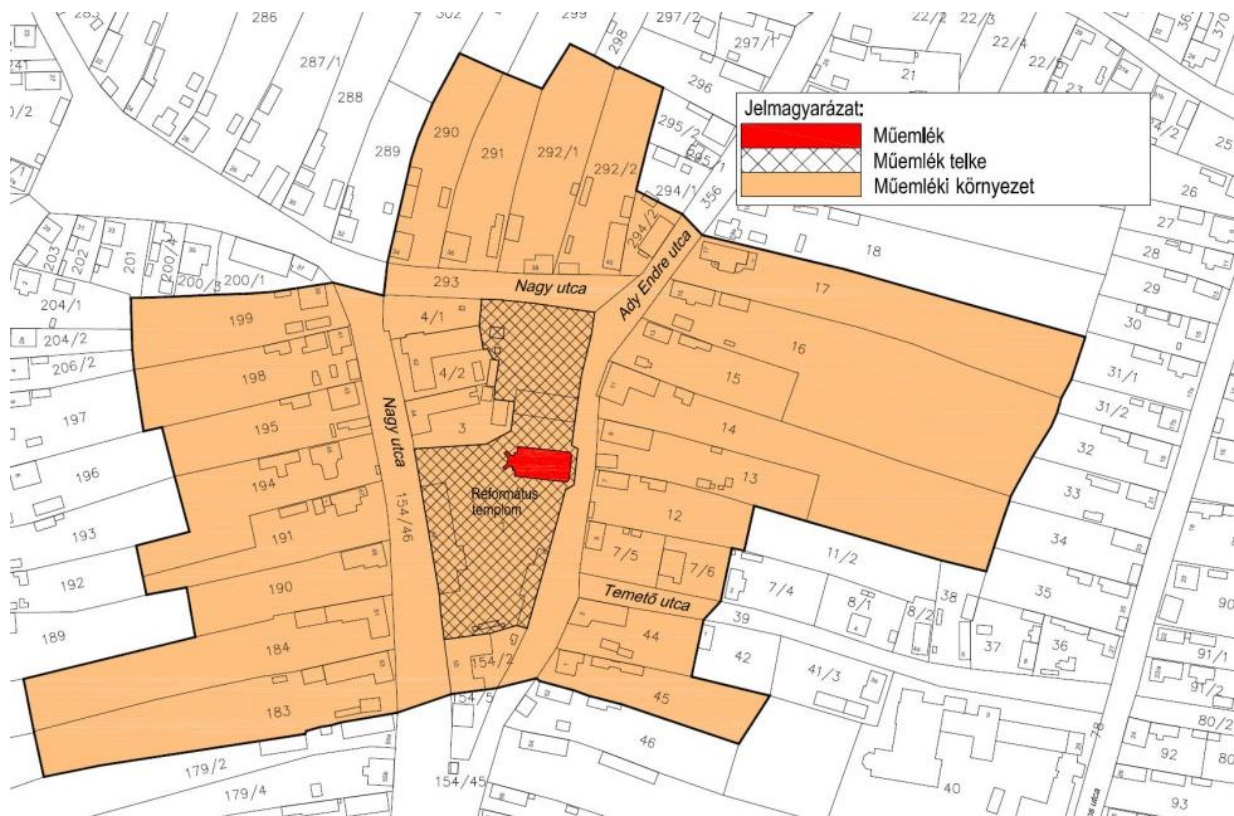

Függelék 1. ábra A műemlék Református templom műemléki környezetének térképábrája

**2. Függelék a ...../2017.(.....) önkormányzati rendelethez  
Külön jogszabályban meghatározott régészeti érdekű területek**

	A	B	C	D	E	F	G
1	Azonosító	Település	Lelőhely szám	Név	HRSZ	EOV Y koordináta	EOV X koordináta
2	30664	Derecske	8	Baksa-halom	077, 052/2	842864	229843
3	61758	Derecske	56	Köselypart	092, 057/1, 057/2, 057/3	839462	230360
4	61746	Mikepércs	16	Hosszú-dűlő	038/1, 093/6	840783	232998
5	61970	Mikepércs	21	Városréti-legelő	024/55, 024/41, 024/6, 024/5, 024/4, 024/3, 024/42, 024/10, 024/11, 024/12, 024/33, 096/35	842038	233415
6	25333	Sáránd	1	Testhalmok	048/15, 231/43, 231/44, 231/32, 231/45, 231/33, 231/42, 231/21, 231/20, 231/22, 231/50, 231/41, 231/14, 231/36, 048/6, 048/12, 045/1, 048/8, 231/52, 702/8, 231/29	844406	232091
7	30605	Sáránd	2	Kornyó-halom	093/2, 093/7, 038/41, 093/1, 086/4	839791	232985
8	30660	Sáránd	3	Lyukas-halom	0112/5, 014/5	844265	233554
9	30661	Sáránd	4	Szabó-halom	0107/21, 0107/22, 0107/23	843817	232514
10	30662	Sáránd	5	Csuka-halom	096/15, 096/17, 096/25	842717	232606
11	30663	Sáránd	6	Lénárd-halom	075/19, 075/18, 075/20, 0101	842636	232081
12	30674	Sáránd	7	Szarka-halom	075/11	843033	231680
13	30675	Sáránd	8	Tornyos-halom	038/4, 038/9, 038/12, 038/8	844610	230934
14	36490	Sáránd	9	Locsogó	0107/44, 0107/45, 0111, 014/9	843728	233370
15	36494	Sáránd	10	Református templom	154/2, 3, 4/2, 4/1, 1, 7/5, 12, 13, 14, 356	844861	232393
16	58656	Sáránd	11	Határ-halom	086/28, 065/140, 072, 073/51, 073/2	838719	231807
17	58657	Sáránd	12	Határ-halom II.	096/19, 096/20, 096/23, 096/22, 096/21	842786	232987
18	43200	Sáránd	13	Diós-domb	075/26, 075/27, 075/28, 075/29	842525	231613
19	43889	Sáránd	14	Diós-domb melletti halom	075/21, 075/22, 075/23, 075/24, 075/25, 077	842361	231603
20	51271	Sáránd	15	Határ-halom III.	086/36, 073/2, 073/49, 073/48, 099, 0100	838404	231372
21	56804	Sáránd	16	Juh-kút-dűlő	052/2, 052/79, 052/77, 052/76, 052/78, 052/49, 052/71, 071, 051	842847	230090
22	61696	Sáránd	17	Kis-Szilas	083/7, 083/27, 093/4, 093/7, 093/3, 093/5, 093/6	840587	232431
23	61750	Sáránd	18	Közép-dűlő	085/2, 085/1, 085/3, 085/11	840107	231151
24	61752	Sáránd	19	Gyönyörű-lapos	085/14, 085/12	839876	230828
25	61754	Sáránd	20	Köselypart	085/14, 092	839617	230494
26	61980	Sáránd	21	Háromkúti-dűlő I.	096/31, 096/14, 096/33, 096/15	842392	232512

	A	B	C	D	E	F	G
27	Azonosító	Település	Lelőhely szám	Név	HRSZ	EOV Y koordináta	EOV X koordináta
28	61988	Sáránd	22	Háromkúti-dűlő II.	0104/9, 0102/1, 0103, 0104/17, 0104/16, 0104/15, 0104/14, 0104/13, 0104/12, 0104/11, 0104/10, 0104/8, 0104/7, 0104/6, 0104/5	842489	232318
29	71267	Sáránd	23	Testhalmok 2.	0107/28, 0107/29, 0107/78, 048/1, 048/6, 048/9, 048/12, 051, 049, 050/3, 0107/77, 048/15	844226	232268
30	78805	Sáránd	24	Vén-kert-dűlő, Hűtőház mellett	052/17, 052/20, 052/19, 052/18	843111	230765
31	78807	Sáránd	25	Három-kúti-dűlő, Nagy-tanya	0107/1, 0104/3, 0104/1, 0107/4, 0107/5, 0107/2, 0107/3	842992	232375
32	82673	Sáránd	26	Baksa-dűlő 1.	037/118, 037/2, 037/119, 037/55, 037/56, 037/54	843741	230749
33	82675	Sáránd	27	Baksa-dűlő 2.	051, 049, 050/1, 037/118, 1301, 1300, 1299, 1298, 1297, 1295, 1294, 1293, 1292, 1291, 1290, 1335, 1336/2, 1337/1, 1337/2, 1338, 073/5, 1272, 1281, 1280, 1332, 1279, 1276, 1273/1, 1273/2, 1274, 1275, 1269, 1271, 1343, 1344/1, 1344/2, 1345, 1346, 1347, 1348, 1349, 1350, 1342, 1354, 1353, 1352, 1351, 1341, 1340/2, 1339, 1284, 1282, 1285, 1286, 1287, 1331, 1333, 1304, 1303	843736	231228
34	82677	Sáránd	28	Káposztás-kert	073/6, 071, 052/84, 052/82, 1290, 1289, 1288, 1281, 1280, 1279, 1276, 1275, 1284, 1282, 1285, 1286, 1287, 1331	843588	231152
35	82679	Sáránd	29	Pércsi-határ 1.	096/25, 096/31, 096/15, 096/16, 096/17	842806	232642
36	82681	Sáránd	30	Pércsi-határ 2.	096/18, 096/19, 096/21, 096/22, 096/23, 096/20	842774	232932
37	82683	Sáránd	31	Pércsi-határ 3.	096/31, 096/15, 096/16, 096/18, 096/19, 096/21, 096/22, 096/23, 096/24, 096/20	842649	232817
38	82687	Sáránd	32	Háromkúti-dűlő 3.	0104/7, 0104/6, 0107/1, 0104/3, 0104/1, 0104/5, 0104/4	842858	232462
39	82729	Sáránd	33	Háromkúti-dűlő 4.	0106, 075/6, 075/5, 0107/12, 0107/13	843319	232052
40	82731	Sáránd	34	Három-kúti-dűlő halma	0107/9, 0107/10, 0107/11, 0107/12, 0107/8, 0107/7	843328	232534
41	90855	Sáránd	35	Locsogó 2.	0107/44, 0107/41, 0107/72, 0111, 0107/70, 0107/74, 0107/43, 0107/37, 0107/76, 0107/75, 0107/73, 0107/71, 0112/2, 0107/42	844077	233353



Függelék 2. ábra: Külön jogszabályban meghatározott régészeti érdekű területek térképvázlata

**3. Függelék a ...../2017.(.....) önkormányzati rendelethez  
Természetvédelemmel érintett területek**

**1. Bihari-sík tájvédelmi körzet**

Érintett helyrajzi számok: 070/a, 078/a-b, 080/1a-b, 094/f-h, 096/d-f

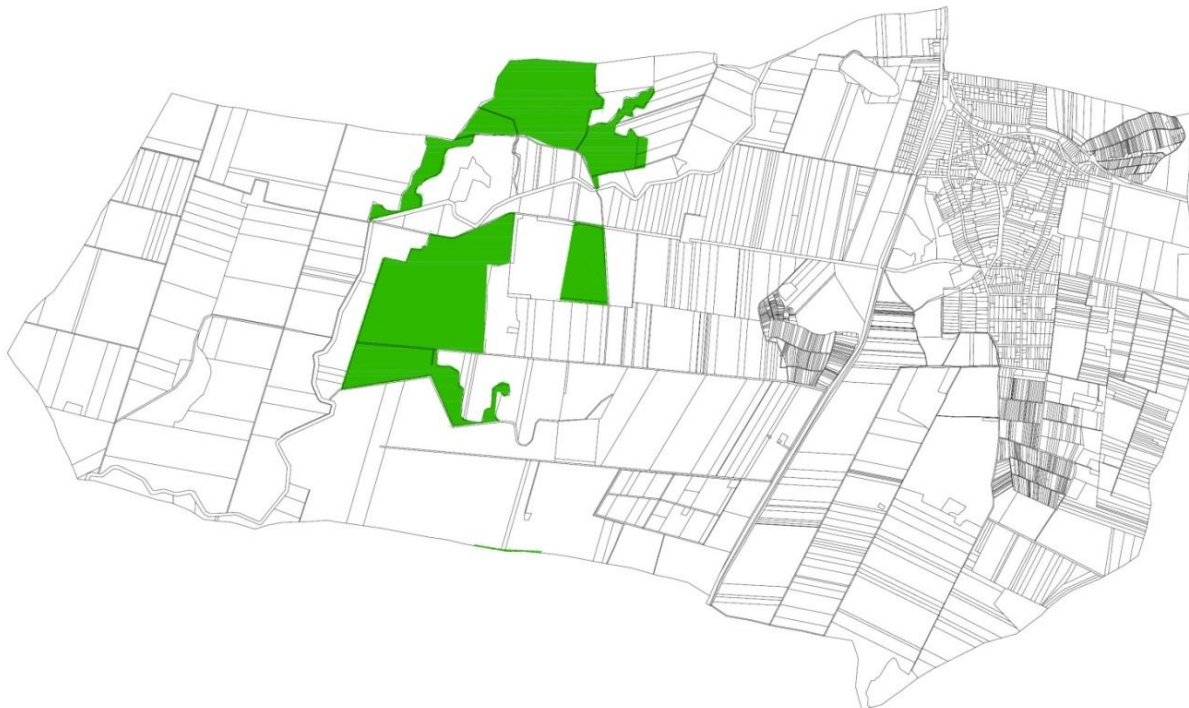

*Függelék 3. ábra: Bihari-sík tájvédelmi körzet térképvázlata*

**2. Kunhalmok**

Érintett helyrajzi számok: 038/4 /12, 052/2, 075/11 /19 /20 /28 /29, 086/28, 093/2, 096/15 /17 /21 /22 /23, 0107/21 /22, 0112/5.

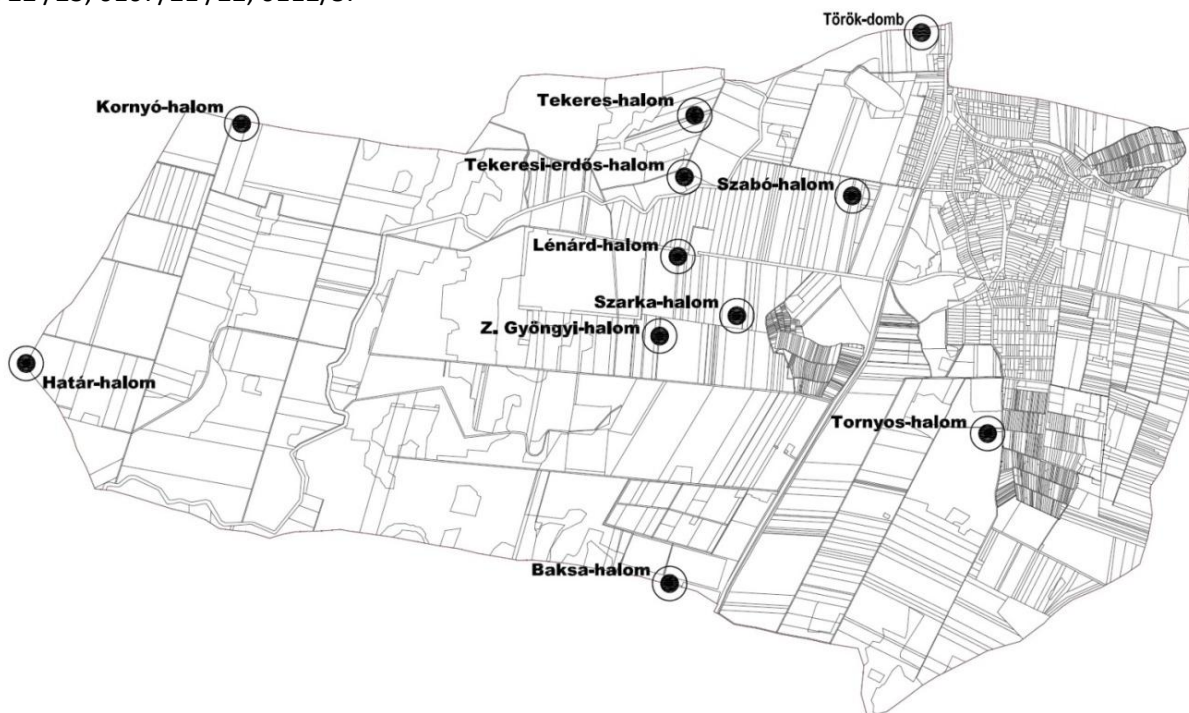

*Függelék 4. ábra: Kunhalmok elhelyezkedésének térképvázlata*



### 3. Természeti területek



Függelék 5. ábra: Természeti területek elhelyezkedésének térképvázlata

### 4. Érzékeny természeti területek (ÉTT)



Függelék 5. ábra: Érzékeny természeti területek (ÉTT) elhelyezkedésének térképvázlata

## 5. Natura 2000 területek

Érintett helyrajzi számok:

037/100b, 037/101b, 037/101c, 037/98b, 037/99b, 052/8, 052/51c, 052/51f, 052/51g, 054/2, 056/2, 056/3c, 056/3d, 056/3f, 056/4b, 056/4c, 056/4d, 056/4g, 056/4h, 056/5c, 056/5d, 056/5g, 056/5k, 056/6c, 056/6h, 069, 070/6, 070/7, 070/8, 070/9, 070/10, 070/11, 070/12, 070/1a, 070/5b, 076/1, 077, 078/1, 078/2, 078/3, 078/4, 078/5, 079/4, 079/5, 079/6, 079/7, 079/3b, 080/2, 080/3, 080/4, 083/6, 083/13, 083/14b, 083/20b, 083/21b, 083/25b, 083/26a, 083/2b, 084, 085/13, 085/14d, 085/14g, 086/32, 086/38, 086/31b, 086/33b, 094/4, 095, 096/14, 096/31, 096/32, 096/33, 096/35, 096/5b, 099, 0101, 0102/1, 0102/2, 0103, 0104/17b

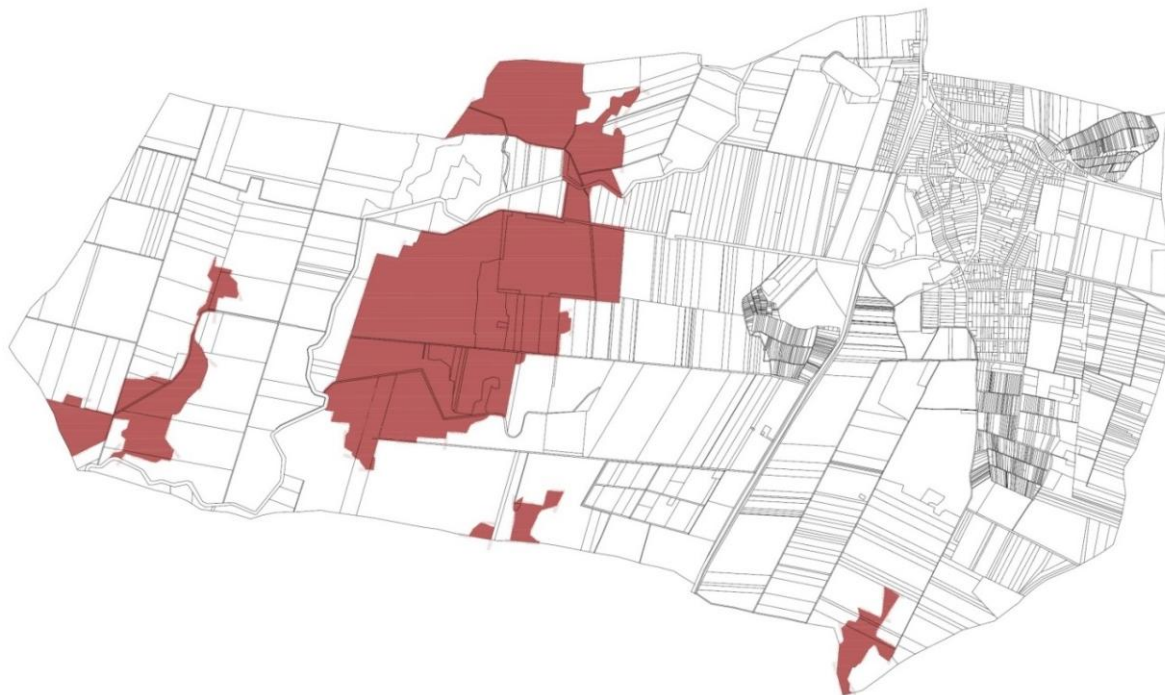

Függelék 6. ábra: Natura 2000 területek elhelyezkedésének térképábrázolása

## 6. Nemzeti ökológiai hálózat övezetei



Nemzeti Ökológiai Hálózat övezete ■ magterület ■ folyosó

Függelék 7. ábra: Nemzeti ökológiai hálózat elhelyezkedésének térképábrázolása

## 7. Tájképvédelmi szempontból kiemelt területek



*Függelék 8. ábra: Tájképvédelmi szempontból kiemelt terület elhelyezkedésének térképázlata*

**4. Függelék a ...../2017.(.....) önkormányzati rendelethez  
Telepítésre javasolt és telepítésre nem javasolt növényfajták**

**A TELEPÍTÉSRE JAVASOLT NÖVÉNYFAJTÁK FELSOROLÁSA**

**FÁSÍTÁSRA, NÖVÉNYTELEPÍTÉSRE JAVASOLT ÓSHONOS NÖVÉNYEK JEGYZÉKE**

**Lombos fajok**

<b>tudományos (latin) elnevezés</b>	<b>magyar elnevezés</b>
Acer campestre	mezei juhar
Acer platanoides	korai juhar
Acer pseudoplatanus	hegyi juhar, jávorfa
Acer tataricum	tatár juhar, feketegyűrű juhar
Alnus glutinosa (allergén)	enyves éger, mézgas éger, berekfa
Alnus incana	hamvas éger
Betula pendula (allergén)	közönséges nyír, bibircses nyír
Betula pubescens	szőrös nyír, pelyhes nyír
Carpinus betulus	közönséges gyertyán
Cerasus avium (Prunus avium)	vadcseresznye, madárcseresznye
Cerasus mahaleb (Prunus mahaleb)	sarjmeggy, török meggy
Fagus sylvatica	közönséges bükk
Fraxinus angustifolia ssp. pannonica	magyar kőris
Fraxinus excelsior	magas kőris
Fraxinus ornus	virágos kőris, mannakőris
Juglans regia	közönséges dió
Malus sylvestris	vadalma
Padus avium	zelnicemeggy, májusfa
Populus alba *	fehér nyár, ezüst nyár
Populus canescens *	szürke nyár
Populus nigra *	fekete nyár, topolyafa, csomoros nyár
Populus tremula	rezgő nyár
Pyrus pyraeaster	vadkörte, vackor

Quercus cerris	csertölgy, cserfa
Quercus petraea (Q. sessiliflora)	kocsánytalan tölgy
Quercus pubescens	molyhos tölgy
Quercus robur (Q. pedunculata)	kocsányos tölgy, mocsártölgy
Salix alba (allergén)	fehér fűz, ezüst fűz
Salix fragilis	törékeny fűz, csörege fűz
Sorbus aria	lisztes berkenye
Sorbus aucuparia	madárberkenye
Sorbus domestica	házi berkenye, fojtóska
Sorbus torminalis	barkóca berkenye, barkócafa
Tilia cordata (T. parviflora)	kislevelű hárs
Tilia platyphyllos (T. grandifolia)	nagylevelű hárs
Ulmus glabra (U. montana, U. scabra)	hegyi szil
Ulmus laevis	vénic szil, lobogós szil, vénicfa
Ulmus minor (Ulmus campestris)	mezei szil, simalevelű mezei szil

### **Tűlevelű fajok (fenyők)**

<b>tudományos (latin) név</b>	<b>magyar elnevezés</b>
Juniperus communis	közönséges boróka, gyalogfenyő

### **Lombos cserjék**

<b>tudományos (latin) név</b>	<b>magyar elnevezés</b>
Colutea arborescens	pukkanó dudafürt
Cornus mas	húsos som
Cornus sanguinea	veresgyűrű som
Crataegus laevigata (C. oxyacantha)	kétbibés galagonya
Crataegus monogyna	egybibés galagonya
Euonymus europaeus	csíkos kecskerágó

Euonymus verrucosus	bibircses kecskerágó
Frangula alnus (Rhamnus frangula)	kutyabenge
Hippophae rhamnoides	homoktövis
Lonicera xylosteum	ükörke lonc, ükörke
Prunus spinosa	kökény
Rhamnus catharticus	varjútövis (benge)
Ribes uva-crispa	-
Rosa canina	gyepűrózsa
Salix caprea	kecskefűz
Salix cinerea	rekettyefűz, hamvas fűz
Salix purpurea	csigolyafűz
Salix viminalis	kosárkötő fűz
Sambucus nigra	fekete bodza
Sambucus racemosa**	fürtös bodza
Spirea salicifolia	fűzlevelű gyöngyvessző
Staphylea pinnata	mogyorós hólyagfa
Viburnum lantana	ostorménfa
Viburnum opulus	kányabangita

\* nem „szöszös”, hím egyedek telepítése javasolt csak

\*\* 500 m felett javasolható a telepítése

## NEM TELEPÍTHETŐ NÖVÉNYFAJTÁK FELSOROLÁSA

### **1143/2014. EU rendelet**

**az idegenhonos inváziós fajok betelepítésének vagy behurcolásának és terjedésének megelőzéséről és kezeléséről**

A rendelet alapján a tagországok képviselőiből álló inváziós fajok elleni védelemért felelős bizottság elfogadta azt a növény- és állatfajlistát, mely az Unió számára veszélyt jelentő inváziós idegenhonos fajok jegyzékét alkotja. A listán szereplő fajok egyedeire vonatkozó szigorú szabályok szerint tilos az egész EU területén forgalomba hozni és a természetbe kibocsátani akár egyetlen példányt is, de a behozatalra, tartásra, tenyésztésre, szaporításra, szállításra, kereskedelemre és felhasználásra is hasonlóan szigorú szabályok vonatkoznak.

A listában szereplő növényfajok:

Magyar név	Tudományos név
Borfa, tengerparti seprúcserje	Baccharis halimifolia

Kaliforniai tündérhínár	Cabomba caroliniana
Vízijácint	Eichhornia crassipes
Perzsa medvetalp	Heracleum persicum
Sosnowsky-medvetalp	Heracleum sosnowskyi
Hévízi gázló	Hydrocotyle ranunculoides
Fodros átokhínár	Lagarosiphon major
Nagyvirágú tóalma	Ludwigia grandiflora
Sárgavirágú tóalma	Ludwigia peploides
Sárga lápbuzogány	Lysichiton americanus
Közönséges süllőhínár	Myriophyllum aquaticum
Keserű hamisüröm	Parthenium hysterophorus
Ördögfarok keserűfű	Persicaria perfoliata
Kudzu nyílgyökér	Pueraria montana var. lobata

Várhatóan 2017-ben az alábbi fajokkal fog bővülni a lista:

Magyar név	Tudományos név
Közönséges selyemkóró	Asclepias syriaca
Vékonylevelű átokhínár	Elodea nuttallii
Bíbor nebánsvirág	Impatiens glandulifera
Felemáslevelű süllőhínár	Myriophyllum heterophyllum
Kaukázusi medvetalp	Heracleum mantegazzianum
Óriásrebarbara	Gunnera tinctoria
Tollborzfü	Pennisetum setaceum
	Alternanthera philoxeroides
	Microstegium vimineum

### **269/2007. (X. 18.) Korm. rendelet**

#### **a NATURA 2000 gyepterületek fenntartásának földhasználati szabályairól**

A kormányrendelet melléklete meghatározza azoknak a fajoknak a listáját, melyek inváziós és termőhely-idegen növényfajoknak tekinthetők, így az 5. § (2) bekezdés értelmében a Natura 2000 gyepterületeken ezek megtelepedését és terjedését meg kell akadályozni, állományuk visszaszorításáról gondoskodni kell mechanikus védekezéssel vagy speciális növényvédőszer-kijuttatással.

Az érintett növényfajok:

#### **1. Fásszárú inváziós és termőhely-idegen növényfajok:**

Magyar név	Tudományos név
akác	Robinia pseudo-acacia
amerikai kőris	Fraxinus americana
bálványfa	Ailanthus altissima
keskenylevelű ezüstfa	Elaeagnus angustifolia
fekete fenyő	Pinus nigra
erdei fenyő	Pinus silvestris
gyalogakác	Amorpha fruticosa
kései meggy	Prunus serotina

zöld juhar	Acer negundo
------------	--------------

## 2. Lágyszárú inváziós növényfajok:

Magyar név	Tudományos név
alkörmös	Phytolacca americana
japánkeserűfű fajok	Fallopia spp.
kanadai aranyvessző	Solidago canadensis
magas aranyvessző	Solidago gigantea
parlagfű	Ambrosia artemisifolia
selyemkóró	Asclepias syriaca
süntök	Echinocystis lobata

### **43/2010. (IV. 23.) FVM rendelet** **a növényvédelmi tevékenységről**

A rendelet 2. § (1) bekezdése értelmében a földhasználó és a termelő köteles védekezni az alábbi növények ellen: parlagfű (*Ambrosia artemisiifolia*), keserű csucsor (*Solanum dulcamara*), selyemkóró (*Asclepias syriaca*), aranka fajok (*Cuscuta* spp.).