

**SÁRÁND KÖZSÉG ÖNKORMÁNYZATA KÉPVISELŐ-TESTÜLETÉNEK**  
**22/2019. (XI.05.) önkormányzati rendelete**  
**Sáránd község településképeinek védelméről**

Sáránd Község Önkormányzatának Képviselő-testülete a településkép védelméről szóló 2016. évi LXXIV. törvény (továbbiakban: Tktv.) 12. § (2) bekezdésében, továbbá az épített környezet alakításáról és védelméről szóló 1997. évi LXXIII. tv. 57. § (3) bekezdésében kapott felhatalmazás alapján, az Alaptörvény 32. cikk (1) bekezdés a) pontjában és Magyarország helyi önkormányzatairól szóló 2011. évi CLXXXIX. törvény 13. § (1) bekezdés 1. pontjában meghatározott feladatkörében eljárva – a településfejlesztési koncepcióról, az integrált településfejlesztési stratégiáról és a településrendezési eszközökről, valamint egyes településrendezési sajátos jogintézményekről szóló 314/2012. (XI. 8.) Korm. rendelet 43/A.§(6) c) pontban biztosított véleményezési jogkörében eljáró

- az állami főépítési hatáskörében eljáró Hajdú-Bihar Megyei Kormányhivatal,
- Nemzeti Média- és Hírközlési Hatóság,
- Hortobágyi Nemzeti Park Igazgatóság,
- a világörökségi, műemléki és régészeti egyeztetési szakterület tekintetében eljáró Hajdú-Bihar Megyei Kormányhivatal Debreceni Járási Hivatala Hatósági Főosztály Építésügyi és Örökségvédelmi Osztály,
- Honvédelmi Minisztérium, mint a honvédelemért felelős miniszter,
- Sáránd Község az önkormányzat településfejlesztési és településrendezési döntéseinek társadalmi megalapozása, és a partnerségi egyeztetések szabályai szerint bevont partnerek

véleményének kikérésével a következőket rendeli el:

**I. fejezet**

**ÁLTALÁNOS - BEVEZETŐ-RENDELKEZÉSEK**

**1. A rendelet célja**

**1.§** A Község sajátos településképeinek társadalmi bevonás és konszenzus által történő védelme és alakítása

- a) a helyi építészeti örökség védelem (a továbbiakban: helyi védelem) meghatározásával, a védetté nyilvánítás, a védelem megszüntetés szabályozásával,
- b) a településképi szempontból meghatározó területek meghatározásával,
- c) a településképi követelmények meghatározásával,
- d) a településkép-érvényesítési eszközök szabályozásával.

**2. A helyi védelem célja**

**2.§**

- (1) A helyi védelem célja a Község településképe és történelme szempontjából meghatározó, hagyományt őrző, az itt élt és élő emberek, közösségek munkáját és kultúráját tükröző sajátos megjelenésű, a településképet meghatározó építészeti és táji érték védelme, a jövő nemzedékek számára történő megővése.
- (2) A helyi védelem alatt álló építészeti és táji örökség a nemzeti közös kulturális kincs része, ezért fenntartása, védelmével összhangban lévő használata és bemutatása közérdek.
- (3) Tilos a helyi védett építészeti és táji örökség elemeinek veszélyeztetése, megrongálása, megsemmisítése.

### 3. A településképi szempontból meghatározó területek megállapításának célja

3.§ A településkép szempontjából meghatározó területek megállapításának célja a településképhez illeszkedő településképi követelmények megállapításával a jellegzetes, értékes, helyi hagyományt őrző építészeti arculat megőrzése, a településkép kedvező alakítása:

- a) az építési tevékenységgel érintett építményekre – ide értve a sajátos építményfajtákra is,
- b) a helyi egyedi építészeti örökség védelmére, védetté nyilvánítására, a védettség megszüntetésére,
- c) a reklámok és reklámhordozók, cégek és egyéb műszaki berendezések elhelyezésére, alkalmazására, illetve tilalmára vonatkozóan.

### 4. A rendelet területi hatálya és alkalmazása

#### 4.§

- (1) E rendelet területi hatálya Sáránd Község teljes közigazgatási területére terjed ki.
- (2) E rendelet előírásait az önkormányzat képviselő-testülete által elfogadott településszerkezeti tervvel, helyi építési szabályzattal együtt kell alkalmazni.

### 5. Értelmező rendelkezések

5.§ E rendelet alkalmazásában:

- (1) *Cégtábla*: kereskedelmi-, szolgáltató-, vagy vendéglátó létesítmény (helyiség, együttes) nevét és az ott folytatott tevékenységet a bejáratnál feltüntető tábla, illetve felirat, mely nem minősül reklámnak.
- (2) *Címtábla*: e rendelet szempontjából reklámnak nem minősülő, az intézmény vagy vállalkozás nevét, esetleg egyéb adatait feltüntető tábla, névtábla.
- (3) *Egyedi mobil tájékoztató tábla*: információs vagy más célú berendezésnek minősülő olyan nem rögzített, egyedi méretű és akár változó feliratú tájékoztató, hirdető berendezés, mely a kereskedelmi- szolgáltató-vendéglátó tevékenység szolgáltatásairól ad tájékoztatást.
- (4) *Egyedi tájékoztató tábla*: információs vagy más célú berendezésnek minősülő olyan – rögzített, egyedi méretű, állandó tartalmú – hirdető berendezés, mely gazdasági-, kereskedelmi-, szolgáltató-, vendéglátó tevékenységet végzők helyéről, irányáról, megnevezéséről, tevékenységéről, telephelyéről, nyitvatartásáról, megközelítéséről, ill. a település szolgáltató épületeiről utcáiról ad információt;
- (5) *Élénk szín, ríktó szín*: erőteljes, figyelemfelkeltő színek, melyek nagy szintelítettségűek.
- (6) *Eredeti állapot*: a védett épület, építmény építésekor fennálló állapot vagy egy olyan későbbi állapot, melyet az értékvizsgálat a védelem elrendelésekor védendő értéként határozott meg.
- (7) *Földszínek*: (más néven terra színek) tört, sötét, meleg színek, melyek színtartománya a vörös-narancs- sárga-zöldessárga.
- (8) *Helyi védett érték*: helyi egyedi védett épület, műtárgy (építmény), egyedi védett növényzet.
- (9) *Információs vagy más célú berendezés*: egyedi tájékoztató tábla, egyedi mobil tájékoztató tábla, önkormányzati információs tábla, totemoszlop, oszlop tartószerkezetű

(„lábonálló”) információs tábla, reklám pylon és reklámzászló, napvédő ponyva, transzparens, vagy molinó amennyiben ezek részben reklámnak nem minősülő információs célt és közérdeket szolgálnak.

- (10) *Önkormányzati információs tábla*: olyan rögzített, egyedi méretű információs és más célú berendezésnek minősülő hirdető-berendezés, mely a helyi lakosok számára nyújt, rendszeresen változó tartalommal, közérdekű információkat, továbbá lehetőséget biztosít lakossági apróhirdetések, kisméretű hirdetések elhelyezésére.
- (11) *Pasztellszín*: a színek nagyon világos és kis telítettségű árnyalatai, melyeknek (a szín mellett) csak fehértartalma van, fekete nincs.
- (12) *Üzletfelirat*: kereskedelmi-, szolgáltató- vagy vendéglátó, egy vagy több egységet magába foglaló építményen, a benne folyó tevékenységet hirdető feliratot hordozó berendezés, mely nem minősül reklámnak.
- (13) *Vállalkozást népszerűsítő felirat*: vállalkozást népszerűsítő felirata benne folyó tevékenységet hirdető feliratot hordozó berendezés, mely nem minősül reklámnak.
- (14) *Transzparens vagy molinó*: kifeszített vagy köztér felett átfeszített textil vagy textil jellegű egyéb anyagból készült reklámhordozó.

## II. fejezet A HELYI VÉDELEM

### 6. A helyi védelem feladata

#### 6.§ A helyi védelem feladata

- a) a helyi védelmet igénylő építészeti örökség meghatározása, dokumentálása, védetté nyilvánítása, nyilvántartása, megőrzése, megőriztetése, a lakossággal történő megismertetése, valamint
- b) a védelem alatt álló építészeti örökség károsodásának megelőzése, illetve a károsodás csökkentésének vagy megszüntetésének elősegítése.

### 7. A helyi védelem alá helyezés és a helyi védelem megszüntetésének szabályai

#### 7.§

- (1) A helyi védelem alá helyezést vagy annak megszüntetését bármely természetes személy, jogi személy, jogi személyiséggel nem rendelkező szervezet írásban a polgármesternél kezdeményezheti.
- (2) A kezdeményezésnek tartalmaznia kell
  - (a) egyedi épületek, építmények és természeti értékek esetén:
    - aa) a védendő érték(ek) megnevezését, szükség esetén körülhatárolását,
    - ab) a pontos hely megjelölését (utca, házsám, helyrajzi szám, épület-, illetve telekrész),
    - ac) a védendő érték rövid leírását, dokumentálását (szakirodalom, fotók),
    - ad) a kezdeményezés indokolását,
    - ae) értékvizsgálatot,
    - af) a kezdeményező nevét, megnevezését, címét.
  - (b) településszerkezet, településkép, karakter, védelemre javasolt együttes esetén:
    - ba) annak megnevezését,
    - bb) körülhatárolását,

- bc) a védendő érték rövid leírását, dokumentálását,
  - bd) a kezdeményezés indoklását,
  - be) értékvizsgálatot,
  - bf) a kezdeményező nevét, megnevezését, címét.
- (3) A helyi védelem alá helyezés alapjául az értékvizsgálat szolgál.
  - (4) Amennyiben a kezdeményezés hiányosan került beadásra, és azt az erre vonatkozó hiánypótlási felhívás ellenére 15 napon belül nem egészítik ki a kezdeményezést a polgármester érdemi vizsgálat nélkül elutasítja. Erről a kezdeményezőt írásban értesíteni kell.
  - (5) A helyi védelem alá helyezésnek, illetve annak megszüntetésének szakmai előkészítése, döntés-előkészítése a megbízott települési főépítész - alkalmazása hiányában a polgármester - feladata.
  - (6) A helyi védelem alá helyezés kezdeményezéséhez kapcsolódó előkészítéshez be kell szerezni az érintett ingatlan-tulajdonosok együttes álláspontját.

## 8.§

- (1) A helyi védelem alá helyezési vagy megszüntetési eljárásban érdekeltnek kell tekinteni:
  - a) a javaslattal érintett földrészlet(ek), ingatlan(ok) tulajdonosait,
  - b) kezdeményező(ke)t.
- (2) A helyi védelem alá helyezési, illetve annak megszüntetésére irányuló eljárás megindításáról az érdekeltet értesíteni kell:
  - a) az egyedi értékre vonatkozó kezdeményezés esetén az értesítést az érdekeltnek írásban kézbesíteni kell.
  - b) nem egyedi érték esetén az értesítés történhet kizárólag a helyben szokásos közhírré tétellel.
  - c) a használó értesítése a tulajdonos útján történik.
  - d) amennyiben az érdekelt felkutatása aránytalan nehézségekbe ütközne, az értesítésüket a közhírré tétellel megtörténtnek kell tekinteni.
- (3) A Képviselő-testület a hiánytalan tartalmú kezdeményezés benyújtásától számított 60 napon belül a megbízott települési főépítész - alkalmazása hiányában a polgármester - véleményének figyelembevételével rendeletben dönt a helyi védelem elrendeléséről vagy annak megszüntetéséről.
- (4) A helyi védelem elrendelésével vagy annak megszüntetésével kapcsolatos képviselő-testületi döntésről az érdekeltet 8 napon belül írásban értesíteni kell.
- (5) A helyi védelem elrendelését vagy megszüntetését az ingatlan nyilvántartásba be kell jegyeztetni. Az ingatlan-nyilvántartási bejegyzést a jegyző kezdeményezi. A bejegyzés esetleges elmaradása a védettséget nem érinti.

## 9.§

- (1) A védelem megszűnik, ha
  - a) a helyi védett érték magasabb jogszabályi védettséget kap, vagy
  - b) a helyi védett érték helyrehozhatatlanul megsemmisül, vagy
  - c) a képviselő-testület a helyi védelmet megszünteti.
- (2) Ha egy helyi egyedi védelem alatt álló értéket műemléki védelem alá helyeznek, annak közzétételével egyidejűleg a helyi egyedi védelem megszűnik. Ebben az esetben a jegyző kezdeményezi az ingatlanügyi hatóságnál a helyi egyedi védelem törlését.
- (3) A helyi védett épület, építmény, szobor bontása csak a védelem megszüntetése után engedélyezhető.

- (4) Helyi védett növényzet kivágása csak a védelem megszűnését követően, illetve a növényzet kipusztulása esetén, továbbá közvetlen élet- vagy balesetveszélyes helyzet megszüntetése érdekében engedélyezhető. A védett növényzet kipusztulását kertészeti szakvéleménnyel kell igazolni. A védett növényzet esetleges pótlásáról a jegyző által meghatározottak szerint kell intézkedni.

## **8. A védett érték nyilvántartása**

### **10.§**

- (1) A helyi védettségről a jegyző nyilvántartást vezet, mely nyilvános, abba bárki betekinthes. A nyilvántartás része a helyi védett értéket tartalmazó lista és a helyi védett értékeket feltüntető térkép.
- (2) A nyilvántartás tartalmazza a helyi védett érték:
- a) megnevezését,
  - b) védelmi nyilvántartási számát,
  - c) védelmének szakszerű, rövid indokolását,
  - d) fotódokumentációját,
  - e) védettségi kategóriáját (egyedi építészeti, területi, táji),
- (3) Egyedi védelem esetén a (2) bekezdésben felsoroltakon túl tartalmaznia kell:
- a) a védett érték pontos helyét (utca, házszám, helyrajzi szám),
  - b) a védett érték rendeltetését és használatának módját.

## **9. A védett érték megjelölése**

### **11.§**

- (1) A helyi egyedi védelem alá helyezett épület, építmény, szoborcak egységes megjelenésű táblával jelölhető meg. A tábla mérete 30X20cm, amelynek a védelem tárgya mellett a következő szöveget kell tartalmaznia: „Sáránd Község Önkormányzatának Képviselő-testülete helyi védetté nyilvánította” „.....év”. A tábla anyaga kő, fém vagy fa. A tábla elhelyezése – esetleges pótlása – a polgármester feladata.
- (2) Helyi védett növényzetet annak közvetlen környezetében elhelyezett 30X20 cm táblán kell megjelölni, melyen a növény magyar és latin nevét is fel kell tüntetni. A tábla elhelyezése – esetleges pótlása – a polgármester feladata.

## **10. A helyi egyedi védelem meghatározása**

**12.§** A helyi egyedi védelem alá vont épületek, építmények, szobrok körét az 1. mellékletben ábrázolt és a 2. mellékletben meghatározott jegyzék tartalmazza.

## **11. Az egyedi védelemhez kapcsolódó tulajdonosi kötelezettségek**

### **13.§**

- (1) A helyi védett értékek rendeltetészerű használata, jó karbantartása, állapotuk megóvása a tulajdonos kötelessége. Ennek költségei a tulajdonost terhelik.
- (2) A védett értékek megfelelő fenntartását és megőrzését – egyebek között – a rendeltetésnek megfelelő használattal kell biztosítani. A használat a helyi védett értéket nem veszélyeztetheti.

- (3) Amennyiben a rendeltetéstől eltérő használat a védett érték állagának romlásához vagy megsemmisüléséhez vezetne, úgy a polgármester településképi kötelezés formájában az építmény, építményrész felújítására, átalakítására vagy elbontására kötelezheti az ingatlantulajdonost.

### **III. fejezet**

## **A TELEPÜLÉSKÉPI SZEMPONTBÓL MEGHATÁROZÓ TERÜLETEK**

### **12. A településképi szempontból meghatározó területek megállapítása**

#### **14.§**

- (1) A településszerkezet, településkarakter, tájképi elem és egyéb helyi adottság alapján a településképi szempontból meghatározó területek térképi lehatárolását a belterületre vonatkozóan az 1. melléklet tartalmazza.
- (2) Településképi szempontjából meghatározó területek
- a) a Központi településrész,
  - b) a helyi jelentőségű természetvédelmi terület és a védett természeti érték.
  - c) a műemlék területe, műemléki környezet területe,
  - d) a régészeti érdekű terület és a régészeti lelőhely területe,
  - e) a helyi védett érték területe,
  - f) a NATURA 2000 terület, a nemzeti park területe, országos jelentőségű és a fokozottan védett természetvédelmi terület, „ex lege” védett-természeti emlék területek, az országos ökológiai hálózat magterülete és az ökológiai folyosó területe,
  - g) a tájképvédelmi terület, egyedi tájérték területe.
- (3)
- a) A településképi szempontjából meghatározó Központi településrészt az 1. melléklet szerint kell beazonosítani. A területi lehatárolásukat a helyi építési szabályzat és a hozzá tartozó szabályozási terven kell megállapítani.
  - b) A 14. § (2) b)-g) pontokban felsorolt településképi szempontjából meghatározó területek beazonosítása a helyi építési szabályzat és a hozzá tartozó szabályozási terven történik. A területi lehatárolásukat az országos jogszabályok alapján kell megállapítani.

### **IV. fejezet**

## **A TELEPÜLÉSKÉPI KÖVETELMÉNYEK**

### **13. Teljes közigazgatási területen az építmények anyaghasználatára vonatkozó általános építészeti követelmények**

#### **15.§**

- (1) Az utcaképpen közvetlenül megjelenő épületek, építmények tetőszerkezete nem fedhetők és nem újíthatók fel hullámpala, műanyag hullámlemez és trapézlemez, valamint bitumenes hullámlemez alkalmazásával.
- (2) A tetőfedő anyagok közül az élénk vörös, élénk kék, okkersárga színek nem (helyette a földszínek) alkalmazhatók.
- (3) Fém cserepes lemez fedés esetén csak közúzalék hintéses alkalmazható.
- (4) Homlokzatokra és tetőszerkezet héjazataként csillogó, tükröződő felületek nem alkalmazhatók.

- (5) A homlokzatok színezésére a pasztell árnyalatú földszíneken túl további színek nem alkalmazhatók.
- (6) Építmények átszínezésekor nem alkalmazható az építmény egészének színezésével és anyaghasználatával, valamint a szomszédos épületekkel és az utcaképpel nem harmonizáló homlokzat színezés.

**14. Belterületen a beépítésre szánt  
településképi szempontból meghatározó területekre vonatkozó  
területi építészeti követelmények**

**16. §**

- (1) A beépítés telepítés módját a kialakult állapothoz, a környezeti adottságokhoz igazítottan – a helyi építési szabályzat keretein belül – kell meghatározni
- (2) A jellemző szintszámot a környezeti adottságokhoz igazítottan - a helyi építési szabályzat keretein belül - kell meghatározni.

**15. A beépítésre nem szánt táji területbe ékelődő  
(állattartó-, üzemi-, mezőgazdasági üzemi, különleges, valamint tanya)  
településkép szempontjából meghatározó területekre vonatkozó  
területi építészeti követelmények**

**17. §**

- (1) Az épületek, építmények szabadonállóan helyezendők el, összeépítésük csak technológiával igazolt módon és esetben történhet.

**16. Belterületen a beépítésre szánt  
településképi szempontból meghatározó területekre vonatkozó  
egyedi építészeti követelmények**

**18. §**

- (1) Az épület szélességének, hosszanti méretének, arányainak megválasztása a környezet kialakult állapotához igazodjon.
- (2) Az építéssel érintett telken tervezett építési tevékenység a településképbe illesztés biztosításához igazodjon a környezetében lévő:
  - a) tetőidomokhoz, azok formáihoz, az épület főgerinc irányokhoz,
  - b) kialakult párkánymagasságokhoz,
  - c) tetőfelépítmények jellegéhez, arányaihoz,
  - d) homlokzati- és tömegarányokhoz, tetőhajlásszöghöz, anyaghasználathoz.
- (2) A környezethez való illeszkedés határozza meg az egyedi homlokzatkialakítás módját. Ebből következően:
  - (1) az illeszkedés érdekében a településrészen jellemző homlokzati nyílások arányrendszere, teljes homlokzati felülethez való aránya, a homlokzati díszítő elemek és tagozatok, továbbá színezés veendő figyelembe,
  - (2) a tetőszerkezet kialakítása, hajlásszöge, a tetőgerinc magassága, tetőfelépítménye, anyaghasználata, annak színhasználata a környezet adottságaihoz illeszkedjen, akár lépcsőzetes magasságok alkalmazásával is,
  - (3) az épület-ornamentika (díszítőelemek), anyaghasználat, homlokzati felületi megjelenés tekintetében az épülethez legyen arányos, illetve illeszkedő a környezetéhez.

## 19. §

- (1) Az építmények elhelyezésénél biztosítani kell a lehető legnagyobb összefüggő zöldfelület kialakítását:
  - a) az épület telken történő kialakult telepítéstől nem eltérő telepítésével,
  - b) a táj- és a termőhelyi adottságoknak megfelelő őshonos fásszárú növények telepítésével.
- (2) A zöldfelület kialakítása során
  - a) nem ültethető: akác, gyalogakác, zöld juhar, szürke nyár és kanadai nyár fafajok,
  - b) a telekhatár mentén nem telepíthető fás szárú növényzet úgy, hogy az a szomszédos telek használatát korlátozza és ezzel szükségtelen zavarást okozzon.
  - c) amennyiben közcélú épület elhelyezés történik, úgy az épület – a helyi építési szabályzat keretein belül - mélyebb előkerttel is telepíthető, ha az így kialakított megnövekedett előkertet közkertként alakítják ki és azt megnyitják közhasználatra. Ettől eltérően nem lehet mélyebb az előkert.
- (3) Épületen, építményen, előkertbe az energiafogyasztást mérő berendezések takarás nélkül nem helyezhetők el.
- (4) Épületeken újonnan parapet konvektor, vagy klímaberendezés közterületről is látható kültéri egysége nem helyezhető el.
- (5) Épületeken látványt zavaró antenna, hírközlési egység nem helyezhető el.
- (6) A bejárati előlépcső, az akadálymentesítésre szolgáló építményt (rámipát és elemeit), közterületbe nyúló épületrészt nem lehet úgy kialakítani, hogy az a kapcsolódó közterület funkcionális használatát akadályozza, és ne igazodjon annak használatához.

## 20. §

- (1) Magastetős épületen utcaképben megjelenő síktáblás napelem, napkollektor a ferde tetősíktól eltérő hajlásszögben nem helyezhető el. Lapostetős épületen utcaképben megjelenő síktáblás napelem, napkollektor takarás nélkül nem helyezhető el.
- (2) Klímaberendezés kültéri egységét az épületen összerendezetten, építészeti eszközökkel takartan vagy közterületről nem látható módon, az épület alárendelt (közterületről nem látható) homlokzatára kell telepíteni.

### **17. A beépítésre nem szánt táji területbe ékelődő**

**(állattartó-, üzemi-, mezőgazdasági üzemi, korlátozott használatú mezőgazdasági terület, különleges, valamint tanya) településkép szempontjából meghatározó területekre vonatkozó egyedi építészeti követelmények**

## 21. §

- (1) Az újonnan kialakításra kerülő termelő, tároló és állattartó épületeket hosszúkasan nyújtott tömeggel, magastetős kialakítással kell kialakítani. Ettől való eltérés csak technológiával igazolt módon és esetben történhet.
- (2) Az ipari funkciójú épületek esetén az egyszerű ipari formák alkalmazása az elsődleges, ezen belül a nagy fesztávú ipari csarnokszerkezet, a félnyeregvetős és lapostetős kialakítású egyedi szerkezet is építhető.
- (3) Szociális és iroda épületek modern építészeti anyag és tömegkialakítással is építhetők. A túlságosan tördelt és manzárd tető kialakítás nem lehetséges.



- (4) A telepeken a szélvédelem és a táji látványvédelem biztosítása érdekében intenzív fásítás szükséges.
- (5) Tájképet zavaró építménynek számítanak, ezért itt nem helyezhetők el azok az építmények, melyek a táj jellegéhez képest erősen modern, technokrata karakterűek.
- (6) Az épületek homlokzata világos, pasztellszínezésűek lehetnek. Tájidegen színezésnek minősülnek az élénk színek, az okkersárga, a lila, a kék színezések.

## **22. §**

- (1) Az épületek tetőfedése, homlokzati burkoló eleme nem készülhet tükröződő felülettel. Csak matt színezés, matt felület alkalmazható.
- (2) Klímaberendezés kültéri egységét az épületen összerendezetten, építészeti eszközökkel takartan vagy közterületről nem látható módon, az épület alárendelt (közterületről nem látható) homlokzatára kell telepíteni.

## **18. A helyi védelemben részesülő elemekre vonatkozó építészeti követelmények**

## **23. §**

- (1) A helyi védett értékek körét a rendelet 2. melléklete tartalmazza.
- (2) Amennyiben a helyi védett érték magasabb szintű jogszabály alapján országos védelemre kerül, azt az értéket a rendelet 2. mellékletéből törölni kell.
- (3) Helyi védett érték felújítása esetén a védett érték méltó településképi, illetve tájképi megjelenésének biztosítása érdekében a hagyományos örökséget képviselő műszaki megoldások és építőanyagok elsődlegességét biztosítani kell, az épület felújítás és a külső térhasználat (udvar) esetén is.

## **19. A helyi egyedi védelemben részesülő értékekre vonatkozó egyedi építészeti követelmények**

## **24. §**

- (1) A helyi egyedi védett épület felújítása, átalakítása, bővítése, korszerűsítése során meg kell őrizni az épület:
  - a) tömegformáját, tömegarányait,
  - b) tetőformáját, tetőfelépítményeit,
  - c) homlokzati tagozatait,
  - d) homlokzati díszítőelemeit,
  - e) nyílásrendjét, nyílásosztását és nyílásméreteit,
  - f) nyílászáróinak, falfelületének, lábazatának, tetőfedésének anyaghasználatát.
- (2) Az eredeti állapot szerinti épülettartozékok (különösen: rács, vasalat, világítótest, korlát) helyettesíthetők.
- (3) A helyi védett épület homlokzati színezésénél a környezetébe illeszkedő színezést, vagy ha fellelhető az eredeti színt kell elsősorban alkalmazni. Kerülni kell a rikító színeket és a túlzott kontrasztokat.

- (4) A helyi egyedi védett épületeket bővíteni oly módon lehet, hogy a bővítésnek a védett épület eredeti állapotának formai megjelenésével, szerkezetével, anyagaival összhangban kell lennie.
- (5) A helyi egyedi védett épületeket belső korszerűsítése, belső átalakítása, tetőterének beépítése a védett értékek megőrzését szolgáló szabályok betartása mellett megengedett.
- (6) A helyi egyedi védett épületek közterületről látható homlokzatán épületgépészeti berendezések, azok tartozékai nem, hirdetés és reklám csak a rendeltetésével összefüggően helyezhető el.

## **20. Egyes sajátos építmények, műtárgyak elhelyezése**

### **25. §**

- (1) Az 1. melléklet tartalmazza a sajátos építmények elhelyezésére nem alkalmas területek lehatárolását.
- (2) Hírközlési adótoronyok csak külterületen helyezhetők el úgy, hogy az elhelyezett antennatartó szerkezet (torony) és a lakóterület között legalább 250 méter távolságnak kell lennie.
- (3) A felszíni energiaellátás nyomvonalas építményei elhelyezésére a település teljes igazgatási területe alkalmas.
- (4) Ahol vezetékes hálózat megengedett, ott új vezeték földkábelben vagy meglévő oszlopsoron vezethető, új oszlopsor nem építhető.
- (5) A településkép szempontjából meghatározó területen a település ellátásához szükséges közmű műtárgyak (transzformátor, kapcsolószekrény, elosztószekrény, gáznyomás-szabályozó stb.) takartan, közterületi látványában kedvező megjelenéssel helyezendő el.

### **26. §**

- Természetvédelemmel, műemlékkel és annak szomszédos 1 telkével érintett területeken
- a) amennyiben műszakilag lehetséges, az energiaellátást földkábelrel kell biztosítani
  - b) reklámhordozó berendezések nem helyezhetők el.
  - c) kültéri világítás kialakítása csak biztonsági szempontok (különösen élet- vagy vagyonvédelem) esetén, teljesen ernyőzött, síkburás világító eszközzel lehetséges.

## **21. A reklámhordozókra vonatkozó településképi követelmények**

### **21/A. Reklám közzétételére és reklámhordozók, reklámhordozót tartó berendezések elhelyezésével érintett területi besorolások szabályai**

### **27. §**

- (1) A területi besorolások alatt a 104/2017. (IV.28.) Korm. r. 2. § (4)-(5) bekezdéseiben foglaltakat kell érteni. A településen meglévő konkrét területi besorolásokat a HÉSZ és szabályozási terven kell beazonosítani.
- (2) Közterületeken és köztulajdonban álló ingatlanok esetén reklám közzététele és reklámhordozó, reklámhordozót tartó berendezések elhelyezése
  - a) a beépítésre szánt területen belül csak a vegyes és lakóterületeken kizárólag utcabútor igénybevétel esetén lehetséges,
  - b) a beépítésre nem szánt területeken nem megengedett.
- (3) Magánterületen reklám közzététele és reklámhordozó, reklámhordozót tartó berendezések elhelyezése

- a) beépítésre szánt területen belül a buszpályaudvar és a vasútállomás területét kivéve nem megengedett.
- b) beépítésre nem szánt területeken nem megengedett.

## **21/B. Településképi szempontból meghatározó és az egyéb besorolású területek**

### **28. §**

- (1) A településkép szempontjából meghatározó és az egyéb besorolású területeket az 1. melléklet szerint kell beazonosítani.
- (2) Az épületek homlokzatain elhelyezhető cégereket, cég- és címtáblákat napvédő ponyvákat, vállalkozást népszerűsítő feliratot, reklámszöveget és üzlet feliratokat egyedi tájékoztató táblákat úgy kell kialakítani, hogy azok illeszkedjenek a homlokzatok meglévő, vagy tervezett vízszintes és függőleges tagolásához, a nyílászárók kiosztásához, azok ritmusához úgy, hogy együttesen összhangban legyenek az épület építészeti részletképzésével, színezésével, építészeti hangsúlyaival. Ha cégerek, cég- és címtáblák, valamint egyedi tájékoztató táblák utólagos elhelyezésénél ez nem biztosítható, akkor az utólagos elhelyezés nem engedhető meg.
- (2) Közterületről látható épületek egy-egy homlokzatának 7%-ánál nagyobb felületén nem helyezhető el cég- és címtábla, információs vagy más célú berendezés.
- (3) Információs vagy más célú berendezés, amennyiben reklámot is tartalmaz a magánterületen nem helyezhető el.
- (4) Közvilágítási berendezésen, egyéb közműberendezésen, hírközlési oszlopon reklám célú felület nem helyezhető el.
- (5) Önkormányzati információs tábla és egyedi mobil tájékoztató tábla, oszlop tartószerkezetű (másnéven: „lábonálló”) tábla, továbbá egyedi tájékoztató tábla és transzparens közterületen a közlekedést nem zavaró módon helyezhető el.

### **29. §**

- (1) Üzletenként legfeljebb két cégtábla és egy darab cégér helyezhető el. Saroktelek esetén két közterület irányába elhelyezhető legfeljebb két-két cégtábla és legfeljebb 1-1 db cégér.
- (2) Üzletfelirat hossza legfeljebb 3,0 m, magassága 1,0m, vastagsága 15 cm lehet.
- (3) Totemoszlop csak üzemanyag töltő állomáson és a 300 m<sup>2</sup>-nél nagyobb ipari-, kereskedelmi- és szolgáltató egységek esetén lehet elhelyezni. Reklám pylon elhelyezésére nincs korlát.

## **21/C. Központi településrészre vonatkozó kiegészítő előírások**

### **30. §**

- (1) Tetőfelületre cégér nem helyezhető el.
- (2) Épületek homlokzataira kerülő cég- és címtábla, információs vagy más célú berendezés épületdíszítő tagozatot nem takarhat el.
- (3) Üzlethelyiségenként legfeljebb két egyedi tájékoztató mobil tábla helyezhető el a közterületen, legfeljebb 75/150 cm méretű kialakítással, a gyalogosforgalmat nem akadályozó módon.

## 21/D. Reklámhordozókra vonatkozó követelményektől való eltérés szabályai

### 31. §

- (1) A település szempontjából jelentős eseményről való tájékoztatás érdekében egy évben összesen 12 naptári hét időtartamra köztulajdonban álló ingatlanon lakó- és vegyes területen nem, csak utcabútor igénybevételével lehetséges, míg a különleges- és egyéb területen utcabútor igénybevételével lehetséges.
- (2) Beépítésre nem szánt területek közül közkertben és közparkban és egyéb területen burkolt vagy fásított köztéren utcabútor igénybe vételével lehetséges.
- (3) Önkormányzat által támogatott rendezvényekről tájékoztatás transzparensten vagy molinón is lehetséges.
- (4) Építési reklámháló kihelyezése kizárólag az építési tevékenység időtartamára megengedett amennyiben annak kihelyezését a polgármestertől kérelmezték.

## 22. Egyéb műszaki berendezésekre vonatkozó településképi követelmények

### 32. §

- (1) Reklámvilágítással, magán- és közterületi térvilágítással fényszennyezést, kápráztatást, vakítást, ártó fényhatást okozni, és ez által a közlekedés biztonságát, az emberi egészséget veszélyeztetni, az ingatlanbiztonságos használatát korlátozni nem szabad. Az épületek homlokzatfelületein és tetőzetén csak áttört és vonalszerű fényfelirat helyezhető el.
- (2) Kültéri világító berendezések úgy alakítandók ki, hogy azok a fényt a talaj felé sugározzák. Egyéb ferde megvilágítású berendezés csak élet és vagyonbiztonsági okból alakítható ki.
- (3) Talajszintbe épített fényverő berendezés csak akkor építhető, ha annak fénye a megvilágított építményen teljes mértékben elnyelődik.

## 23. Nyilvántartott műemléki értékre vonatkozó kiegészítő településképi követelmények

### 33.§

- (1) Nyilvántartott műemléki értékkel érintett ingatlanon elhelyezhető új épületek kialakítása igazodjon a védett épület, épületegyüttes eredeti struktúrájában betöltött pozíciójához. Biztosítani kell a védett épület látványának megőrzését. A szerkezeti homlokzatképzési, tömegképzési arányok, hangsúlyok nem tolódhatnak el a védett épülettől az új épület irányába.
- (2) Nyilvántartott műemléki érték esetén a védett érték méltó településképi, illetve tájképi megjelenésének biztosítása érdekében a hagyományos, építészeti örökséget képviselő műszaki megoldások és építőanyagok elsődlegességét biztosítani kell.

## V. fejezet

## TELEPÜLÉSKÉP-VÉDELMI TÁJÉKOZTATÁS ÉS SZAKMAI KONZULTÁCIÓ

### 24. Rendelkezés településképvédelmitájékoztatásról és szakmai konzultációról

### 34.§

- (1) A településképi követelményekről a főépítész– alkalmazása hiányában a polgármester – az építéssel érintett telken tervezett építési munkák végzéséhez, kérelemre, szakmai konzultációt és ezen belül szakmai tájékoztatást biztosít.

- (2) A szakmai konzultáció iránti kérelmet a polgármester részére címezve kell benyújtani. A kérelemnek tartalmaznia kell az építető vagy kérelmező nevét, és címét, telefonos elérhetőségét, valamint a tervezett építési tevékenység helyét, az érintett telek helyrajzi számát, az építési tevékenység rövid leírását, az építési munka jellegétől függően indokolt esetben rajzi munkarészek csatolását.
- (3) A szakmai konzultáció során a főépítész – alkalmazása hiányában a polgármester – javaslatot tesz a településképi követelmények érvényesítése módjaira.
- (4) A szakmai konzultációról emlékeztető készül, melyben foglaltakat az építés során be kell tartani.

## **VI. fejezet**

### **TELEPÜLÉSKÉPI BEJELENTÉSI ELJÁRÁS**

#### **25. A bejelentési eljárás részletes szabályai**

##### **35.§**

A polgármester településképi bejelentési eljárást folytat le - nyilvántartott műemléki értékek vagy műemléket érintő, az örökségvédelmi hatósághoz történő bejelentéshez vagy örökségvédelmi engedélyhez kötött tevékenységek kivételével – a településképi fokozottabb védelem érdekében a település közigazgatási területén levő közterületen, és köztulajdonban álló ingatlanokon, valamint közterületnek nem minősülő magánterületen közterületről látható esetekben reklám közzétételére, reklámhordozók, reklámhordozót tartó berendezések elhelyezéséhez.

##### **36.§**

- (1) A településképi bejelentési eljárás az ügyfél által a polgármesterhez benyújtott bejelentésre indul, a bejelentési kérelem nyomtatvány a rendelet 3. melléklete. A bejelentéshez papír alapú vagy a dokumentációt tartalmazó digitális adathordozót kell mellékelni.  
A településképi követelményeket igazoló építészeti-műszaki dokumentációnak – a bejelentés tárgyától függően – az alábbiakat kell tartalmaznia:
  - a) meglévő állapotról fényképfelvételt,
  - b) műszaki leírást,
  - c) a tervezett állapot formáját, mennyiségét, méretét és technológiáját,
  - d) a műszaki berendezés által igénybe vett helyszínt és elhelyezésének módját,
  - e) elrendezési rajzot,
  - f) reklám elhelyezésének helyétől – amennyibe indokolt - színtervet, környezetbe illesztett látványtervet.
- (2) A dokumentáció tartalmát a polgármester ellenőrzi. Amennyiben a benyújtott dokumentáció nem felel meg az (1) bekezdésben meghatározott tartalmi követelményeknek a polgármester megszünteti a bejelentési eljárást.
- (3) Amennyiben a benyújtott dokumentáció hiánytalan, a polgármester feltétellel vagy anélkül tudomásul veszi a bejelentést, illetve megtiltja, ha az nem felel meg a településképi követelményeknek vagy nem illeszkedik a településképibe.
- (4) A polgármester a döntését a kérelem benyújtását követő 15 napon belül hatósági határozatban hozza meg.
- (5) A cégjelzések, reklám- és hirdető-berendezések esetében az igazolás időtartama 3 év, egyéb esetekben az igazolás határozatlan időtartamra szól. A bejelentéstől számított 1

éven belül kell megkezdeni a tevékenységet, ellenkező esetben ismételten be kell jelenteni.

- (6) Amennyiben a településképi bejelentési eljárás lefolytatásához kötött tevékenység közterület-használati hozzájáruláshoz is kötött, a közterület-használati hozzájárulás kiadására csak a településképi bejelentési eljárás lefolytatását követően, a megengedő határozat birtokában és az abban meghatározott kikötések figyelembe vételével kerülhet sor.

## VII. fejezet

### TELEPÜLÉSKÉPI KÖTELEZÉS, TELEPÜLÉSKÉP-VÉDELMI BÍRSÁG 26. A településképi kötelezési eljárás, a településkép-védelmi bírság kiszabásának esetkörei, mértéke, a kiszabásának és behajtásának módja

#### 37.§

- (1) A településképi követelmények teljesítése érdekében a polgármester – hivatalból vagy kérelemre – településképi kötelezési eljárást folytat le.
- (2) A településkép védelmi tájékoztatás és szakmai konzultáció betartását a polgármester ellenőrzi.
- (3) A településképi követelményekkel szembeni mulasztásokat, amennyiben a polgármester tudomására jut, kivizsgálja, és az általános közigazgatási rendtartásról szóló 2016. évi CL. törvény alapján jár el.
- (4) A településképi követelmények be nem tartása esetén a polgármester településkép-védelmi bírságot szabhat ki az ingatlantulajdonosra, mely többször is kivethető, amíg a jogszerűtlen állapot fennmarad.
- (5) A településkép-védelmi bírság összege
  - a) településképi szempontból meghatározó területeken területi és egyedi építészeti követelmények be nem tartása esetén, amennyiben az egyedi védett építményt érint 100.000 - 200.000 forint,
  - b) településképi szempontból meghatározó területeken területi és egyedi építészeti követelmények be nem tartása esetén, amennyiben az egyedi védett építményt nem érint 50.000 - 100.000 forint,
  - c) egyéb településképi követelmény és egyéb műszaki berendezésekre vonatkozó követelmény be nem tartása esetén 20.000 - 50.000 forint,
  - d) minden más esetben 10.000 - 20.000 forint.
- (6) A polgármester a településkép-védelmi bírság kiszabása esetén a közigazgatási szabálysértések szankciójának átmeneti szabályairól, valamint a közigazgatási eljárásjog reformjával összefüggésben egyes törvények módosításáról és egyes jogszabályok hatályon kívül helyezéséről szóló törvény alapján dönt a bírság 38. § (5) szerinti összegéről.
- (7) A településkép-védelmi bírság befizetésének módja:
  - a) a bírságot a bírság összegét megállapító határozatban meghatározott határidőre és az abban megjelölt módon kell teljesíteni.
  - b) az a) pontban szereplő megfizetési mód elmaradása esetén az általános közigazgatási rendtartásról szóló 2016. évi CL törvény végrehajtási szabályai alapján kell eljárni.

## VIII. fejezet ÖNKORMÁNYZATI TÁMOGATÁSI ÉS ÖSZTÖNZŐ RENDSZER

### 38.§

Az Önkormányzati pályázat keretében támogatást nyújthat a helyi védelem alatt álló érték tulajdonosának a fenntartási kötelezettség, különösen a védettséggel összefüggésben felmerülő munkálatok teljesítéséhez, amennyiben azt a tulajdonos a munkavégzés előtt kéri.

### 39. §

- (1) A pályázatot minden évben az Önkormányzat költségvetésének elfogadását követő hónapban kell kiírni, és a helyben szokásos módon közzétenni, amennyiben az Önkormányzat a költségvetési rendeletben erre forrást állapít meg.
- (2) A pályázatok benyújtásának és elbírálásának szabályait a pályázati felhívás tartalmazza.
- (3) A pályázat kiírásáról – a megbízott főépítész közreműködésével – az épített környezet védelmével kapcsolatos feladatok felügyeletével megbízott bizottság (továbbiakban: bizottság) gondoskodik.
- (4) A támogatás vissza nem térítendő támogatás formájában nyújtható.
- (5) A pályázati felhívás mintát a rendelet 4. melléklete, a pályázathoz benyújtandó kérelem-mintát az 5. melléklet tartalmazza.
- (6) A pályázat benyújtására csak a helyi védelem alá vont érték tulajdonosa jogosult és a támogatási összeg elnyerésére is csak ő jogosult, azonban a támogatási összeget az esetleges bérlőre, vagy használóra átruházhatja, mely szándékot már a pályázat benyújtásakor jeleznie kell.

### 40. §

A pályázati adatlaphoz csatolni kell

- a) az ingatlan tulajdoni lapjának 30 napnál nem régebbi hiteles másolatát,
- b) építési engedélyhez kötött építési tevékenység esetén az építési engedélyezési tervdokumentációt és a jogerős építési engedélyt,
- c) építési engedélyhez nem kötött építési tevékenység esetén az építési engedélyezési tervdokumentációnak megfelelő tartalmú és terveket, az elvégzendő építési tevékenység leírását, valamint a településképi véleményt, illetve a településképi bejelentési eljárásban kiadott igazolást,
- d) minimum 5 darab fényképből álló fotódokumentációt az építmény állapotáról, illetve az építési tevékenységgel érintett épületrészről,
- e) a felújítás költségeit tartalmazó részletes költségvetést, elkülönítve azzal a többletköltség-igénnyel, mely különösen a homlokzati díszek és egyéb homlokzati elemek eredeti formában történő helyreállítása, a díszesebb kapuzatok, az orozatok vagy a lábazatok miatt szükséges,
- f) a megpályázott pénzüsszeg megjelölését, felhasználásának tervezett módját és az építési tevékenység elkészültének határidejét,
- g) a pályázó költségvállalási nyilatkozatát arról, hogy a támogatási összeg elnyerése esetén a kapott összeget a pályázati feltételek szerint használja fel, illetve amennyiben a támogatási összeg átruházását is megjelölte a pályázati adatlapban, hogy kire kívánja átruházni,
- h) társasház esetén a közgyűlés, lakásszövetkezet esetén - az alapító okiratban meghatározott hatásköri szabályok alapján - a közgyűlés vagy a küldöttgyűlés hozzájárulását tartalmazó határozatot.

### 41. §

- (1) Az önkormányzati támogatás

- a) a védett érték megóvása, állagának megőrzése érdekében végzett építési tevékenység költségének legfeljebb 50 %-áig, homlokzati elemenként maximum 100.000,- Ft-ig terjedhet,
- b) teljes épületrész felújítása esetében egyedi támogatási összeg is megállapítható.
- (2) Az ingatlanra eső támogatás mértékét – költségvetésben rendelkezésre álló forrás és a beérkező pályázatok száma alapján – a Képviselő-testület állapítja meg.
- (3) A Képviselő-testület a benyújtott pályázat kapcsán jogosult a mellékleteként benyújtott költségvetés ár-érték szerinti ellenőrzésére, esetleges felülvizsgálatára, azzal kapcsolatban új ajánlat bekérésére.
- (4) A támogatás mértékét, igénybevételeinek feltételeit a bizottság határozza meg, amelyről a nyertes pályázó és az Önkormányzat támogatási szerződést köt.
- (5) A támogatási szerződés tartalmazza legalább a támogatott megnevezését, megítélt támogatás folyósításának módját, a felhasználás feltételeit, az elszámolás határidejét és az ellenőrzés szabályait.
- (6) Az elkészült munkát követően a kifizetés előtt az Önkormányzat szakértő bevonását is kezdeményezheti, annak megállapításához, hogy a munka minősége megfelel-e a támogatásban megfogalmazott követelményeknek és műszaki tartalomnak.
- (7) A támogatási összeg kifizetésére az elvégzett munkáról szóló eredeti számlák és fényképek becsatolását követően kerülhet sor.
- (8) A felújított épület védettsége nem törölhető a támogatást követő 15 éven belül.
- (9) A tulajdonost a megvalósított homlokzati elem vonatkozásában
- a) állandó homlokzati elem esetén 10 év,
- b) ideiglenes homlokzati elem esetén legalább 5 év, illetőleg az adott érdekkör fennállásának időtartamáig fenntartási kötelezettség terheli.

#### 42. §

Nem adható támogatás

- a) olyan pályázónak, aki nem tudja igazolni, hogy az önkormányzati támogatáson felüli pénzügyi forrása rendelkezésére áll,
- b) a pályázat benyújtását megelőzően elkezdett építési és építés-előkészítő munkákhoz,
- c) azon épület tulajdonosának, aki 15 éven belül már támogatást nyert és a támogatási szerződésben megfogalmazott fenntartási kötelezettségének nem tett eleget.

#### 43. §

Amennyiben a támogatást nem a pályázatban megjelölt feladatokra, nem a megfelelő minőségben használják fel, úgy a támogatásban részesülő a támogatás összegét köteles egy összegben visszafizetni a támogatás nyújtó részére.

#### 44. §

A támogatás egyéb feltételeit, különösen folyósításának, elszámolásának módját, az elvégzett munkák bizonylatolásának rendjét a támogatási szerződésben kell rögzíteni.

#### 45. §

A támogatási szerződésben foglaltak végrehajtásának ellenőrzése a megbízott főépítész - alkalmazásának hiányában a polgármester - feladata.



**IX. fejezet**  
**ZÁRÓ RENDELKEZÉSEK**

**28. Hatálybalépés**

**46.§**

- (1) Ez a rendelet - a (2) bekezdésben meghatározott kivétellel– a kihirdetését követő napon lép hatályba.
- (2) A 37. § (4)-(7) bekezdések 2020. január 1-én lépnek hatályba.
- (3) E rendeletet a hatálybalépését követően indult eljárásokban kell alkalmazni.

**29. Hatályon kívül helyező rendelkezések**

**47. §** Hatályát veszti e rendelet hatálybalépésével Sáránd Község településképi rendeletéről szóló 20/2017. (XII.19.) önkormányzati rendelete.



  
Dézsi András  
polgármester



  
Bálint Erika  
jegyző

1. melléklet a ...../2019. (.....) önkormányzati rendelethez



-  Település belterület  
(belterület településrész szintű lehatárolása  
következő térkép szerint)
-  Külterület és egyéb terület - Településképi szempontból  
egyéb terület  
(kivéve az országos jogszabályok által védett területek)

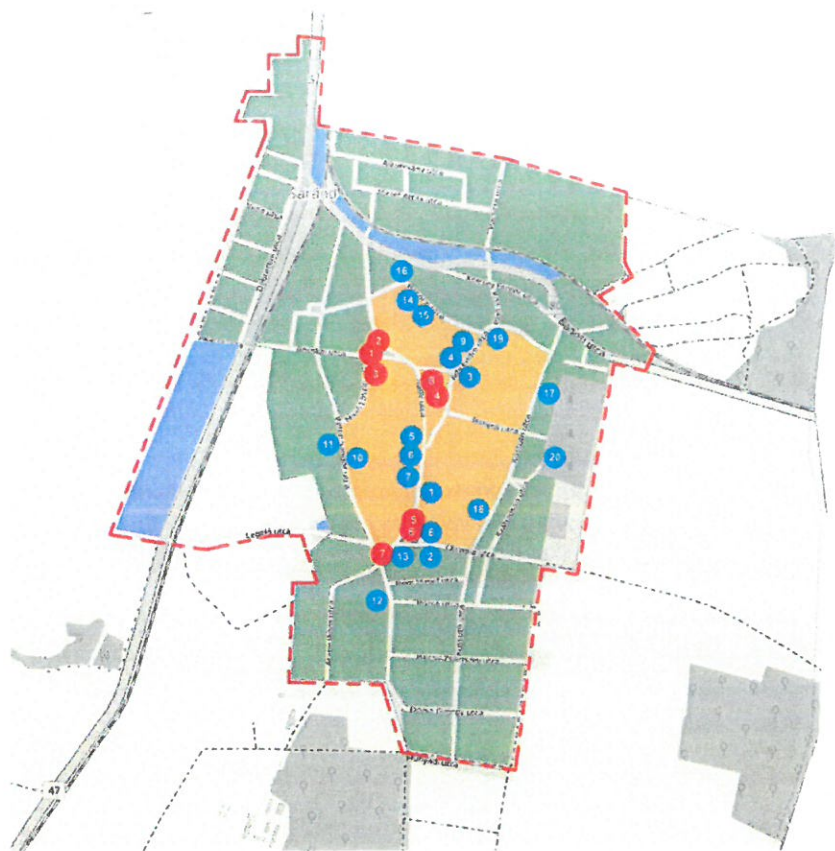

- Központi településrész - Településképi szempontból meghatározó terület
- Gazdasági funkciójú településrész - Településképi szempontból egyéb terület
- Lakó funkciójú településrész - Településképi szempontból egyéb terület
- Külterület és egyéb terület -Településképi szempontból egyéb terület
- Helyi védettség építészet
- Helyi védettség műalkotás
- Sajátos építmények elhelyezésére nem alkalmas terület

## HELYI VÉDETT ÉPÜLETEK, ÉRTÉKEK

<i>Nyilvántartási szám</i>	<i>Helyrajzi szám</i>	<i>Cím</i>	<i>Ház-szám</i>	<i>Védett érték megnevezése</i>	<i>Védelem típusa</i>
1	63/3	Nagy utca	72	lakóház, nyári konyha, és kapuzat	Helyi egyedi
2	140/1	Olimpia utca	9	lakóház és kapuzat	Helyi egyedi
3	16	Ady E. utca	15	lakóház és kapuzat	Helyi egyedi
4	292/2	Nagy utca	40	lakóház és kapuzat	Helyi egyedi
5	184	Nagy utca	51	kapuzat	Helyi egyedi
6	183	Nagy utca	53	lakó és melléképület, kapuzat	Helyi egyedi
7	178/5	Nagy utca	57	kapuzat	Helyi egyedi
8	74	Nagy utca	82	lakó és melléképület, kapuzat	Helyi egyedi
9	296	Ady E. utca	8	lakóépület	Helyi egyedi
10	177	Petőfi utca	34	kapuzat	Helyi egyedi
11	231/20	Petőfi utca	59	lakóépület, kukoricagóré	Helyi egyedi
12	154/8	Petőfi utca	77	kapuzat	Helyi egyedi
13	147	Olimpia utca	1	kapuzat	Helyi egyedi
14	307	Rákóczi utca	13	lakóház és kapuzat	Helyi egyedi
15	305	Rákóczi utca	17	lakóház	Helyi egyedi
16	327/4	Rákóczi utca	18	kapuzat	Helyi egyedi
17	80/24	Kossuth L. utca	14	kapuzat és melléképület	Helyi egyedi
18	60	Kossuth L. utca	43	főépület és kapuzat	Helyi egyedi
19	22/2	Ady E. utca	27	melléképület	Helyi egyedi
20	80/38	Temető	-	kripta épület	Helyi egyedi

1	-	1848-49-es forradalom és szabadságharc emlékműve	terméskő	Petőfi park	
2	-	1848-49-es forradalom és szabadságharc emlékműve	fa	Petőfi park	
3	-	Holló László emléktábla	márvány	Holló L. utca eleje	
4	-	I. és II. világháborús emlékmű	kő, fa	Nagy utca 46. Református templom kertje	
5	-	1956-os emlékmű (A kommunizmus sárándi áldozatainak emlékére)	fa	1956-os emlékpark	
6	-	1956-os emlékmű	fém	1956-os emlékpark	
7	-	Trianon emlékmű	fa	Trianon emlékpark	
8	-	Gulág emléktábla		Művelődési Ház fala	

**BEJELENTÉSI KÉRELEM**  
*Településképi bejelentési eljáráshoz*

Bejelentő/szervezet neve:.....

Bejelentő/szervezet lakcíme:.....

Bejelentő/szervezet telefonszáma:.....

Bejelentő/szervezet e-mail címe:.....

A bejelentéssel érintett ingatlan adatai: címe: .....(ir.szám) .....(település)

.....(utca) .....(hsz.) .....(emelet/ajtó), hrsz.: .....

A folytatni kívánt építési tevékenység, reklám, illetve reklámhordozó leírása, elhelyezésének megnevezése:.....

.....

.....

.....

A reklám, illetve reklámhordozó elhelyezésének tervezett időtartama:

.....

Benyújtott melléletek megnevezése, példányszáma:

.....

.....

Dátum:.....

.....

aláírás

Pályázati felhívás minta

**PÁLYÁZATI FELHÍVÁS**

**Sáránd község Önkormányzatának Képviselő-testülete a ...../2019..... önkormányzati rendelet alapján pályázatot hirdet a helyi építészeti értékek felújításának/helyreállításának anyagi támogatásra.**

A támogatás célja a helyi védett épületek, építmények, épületrészek és szobrok megfelelő színvonalú felújításához és építészeti megjelenésének kialakításához való, közérdekből történő önkormányzati hozzájárulás biztosítása.

**Pályázati előírások:**

(1) Pályázati feltételek:

- a. Csak a védelem alá helyezett, és az ingatlan-nyilvántartásba bejegyzett ingatlanok esetében lehet pályázni.
- b. Pályázhat olyan természetes személy, gazdasági társaság, egyéni vállalkozó, valamint a polgári jog szabályai szerint egyéb jogalanyisággal rendelkező, akinek/amelynek a helyi védett érték (épület, épületrész, szobor) a tulajdonában van.
- c. A pályázathoz egy 'PÁLYÁZATI KÉRELEM' című formanyomtatványt kell kitölteni, mely az Önkormányzat hivatalos honlapjáról letölthető
- d. A pályázati kérelem elérhetőségének helye: Sáránd község honlapja.
- e. A pályázati kérelmet Sáránd község Önkormányzat címére kell benyújtani.
- f. A formailag, vagy tartalmilag nem megfelelő pályázati kérelmek hiánypótlására lehetőség van. A hiánypótlásra a hiánypótlási felhívástól számított 15 napon belül van lehetőség. Ezen lehetőség elmulasztása a hiánypótlási határidő lejártával a kérelem elutasítását vonhatja maga után.
- g. A meghirdetett határidőn túl érkezett kérelmek elutasításra kerülnek.
- h. Egy épület egy elemére újabb támogatás csak a 15 éves együttműködési szerződés lejártá után adható.  
Az érintett épület újabb homlokzati elemeire adható újabb támogatás az együttműködési szerződés megújításával.
- i. A pályázó nem a felújítási munkára, hanem az értékmegőrzés miatti, helyi értékhez méltó helyreállítás többletköltségének finanszírozására kaphat támogatást.
- j. A Képviselő-testület az adott költségvetési évre vonatkozóan kiemelt támogatási célokat határozhat meg.

(2) A pályázat tartalmi követelményei:

- k. A pályázó (tulajdonos) és az építmény/emlékmű adatai (név, lakcím, elérhetőség, építmény/emlékmű elhelyezkedése, megnevezése, az érintett ingatlan helyrajzi száma).
- l. Mellékletek:
  - a) az ingatlan tulajdoni lapjának 30 napnál nem régebbi hiteles másolata,
  - b) építési engedélyhez kötött munka esetén az építési engedélyezési tervdokumentáció és a jogerős építési engedély,
  - c) építési engedélyhez nem kötött munka esetén az építési engedélyezési tervdokumentációnak megfelelő tartalmú tervek, és az elvégzendő munka leírása,
  - e) fénykép dokumentáció az építmény állapotáról, és/vagy a felújítandó homlokzatokról.

- f) a felújítás költségeit tartalmazó részletes költségvetés, elkülönítve azzal a többletköltség-igénnyel, mely a homlokzati díszek eredeti formában történő helyreállítása, (pl. díszesebb kapuzatok, oromzatok, lábazatok, stb.) miatt szükséges;
- g) a megpályázott pénzösszeg megjelölése, felhasználásának tervezett módja és a munka elkészülésének határideje;
- h) a pályázó költségvállalási nyilatkozata arról, hogy a támogatás elnyerése esetén a kapott összeget a pályázati feltételek szerint használja fel.
- i) Társasház esetén a tulajdonostársak, illetőleg a közös képviselő hozzájáruló nyilatkozata.

A pályázat benyújtásának határideje:

Általános esetben: a naptári évet megelőző év szeptember hó 30.

Rendkívüli esetben: a naptári év aktuális negyedévének utolsó napjáig

A pályázatokat a települési főépítész – megbízás hiányában a polgármester - javaslata alapján Képviselő-testület bírálja el és dönt a támogatás mértékéről, elsősorban műszaki és városképi indokok alapján.

A pályázat befogadásáról a pályázó a benyújtás határidejét követő 30 napon belül, a döntésről további 30 napon belül értesítést kap.

Dátum: Sáránd , 20.....

*megbízott főépítész, alkalmazása hiányában polgármester*



5.melléklet a ...../2019. (.....) önkormányzati rendelethez

Támogatási kérelem minta

**PÁLYÁZATI KÉRELEM**

Sáránd Község Önkormányzatának ...../2019. (.... ..) önkormányzati rendelet alapján  
meghirdetett helyi építészeti értékek felújításának, helyreállításának anyagi támogatásra  
benyújtandó pályázathoz

1. Pályázó (magánszemély, gazdasági szereplő, társasházkezelő) adatai:

Név:	
Cím:	
Levelezési cím:	

2. A megpályázott felújítandó épület/építmény/emlékmű adatai:

Cím::	Sáránd, ..... út/utca/tér ..... házsám ....emelet ....ajtó ..... helyrajzi szám
-------	--

3. A támogatás megszerzésének célja:

Az elvégezni kívánt felújítási munkálatok rövid leírása	
Az épület/ építmény/ emlékmű jelen állapotának rövid építészeti bemutatása és az elvégezni kívánt munka indokolása	

4. Megvalósítás

A kivitelezés kezdésének tervezett időpontja:	.....év .....hó .... nap
A kivitelezés befejezésének tervezett időpontja:	.....év .....hó .... nap
A tervezett munka megvalósításához szükséges teljes bruttó összeg:	.....Ft.
Az igényelt támogatás bruttó összege:	.....Ft.

Sáránd, 20..., .....hó .... nap

.....  
Pályázó aláírása